

LES LIVRES D'OR DE LA SCIENCE

Photographie de l'Invisible

LES RAYONS X

SUIVI D'UN GLOSSAIRE

PAR

L. AUBERT

*Avec 22 Figures dans le texte
et quatre Planches en couleur hors texte*



PARIS

LIBRAIRIE C. REINWALD
SCHLEICHER FRERES, ÉDITEURS

15, RUE DES SAINTS-PÈRES, 15

1898

Droits de traduction et de reproduction réservés pour tous les pays,
y compris la Suède et la Norvège.



Ombre sur l'écran fluorescent d'une grenouille fixée par des épingles sur une plaque de liège.

INTRODUCTION

Histoire anecdotique d'une découverte. — Savant et inventeur. — M. Röntgen et M. Edison.

C'est par hasard que M. Röntgen découvrit les rayons Röntgen, mais « c'est là un hasard, dit M. Poincaré, comme chacun de nous en rencontre peut-être de temps en temps, sans même s'en douter, et dont les plus clairvoyants savent seuls tirer parti ».

Un tube de Crookes enfermé dans une boîte de carton noir fonctionnait pour une expérience que dirigeait M. Röntgen dans son laboratoire.

Tout en travaillant et en poursuivant l'idée qui le tracassait alors, M. Röntgen observa dans une étagère éloignée qu'un morceau de platinocyanure de baryum, comme il s'en trouve dans toutes les salles de physique, s'illuminait spontanément et que cette phosphorescence disparaissait et apparaissait suivant qu'on arrêtait ou actionnait les décharges électriques dans le tube de Crookes : Röntgen avait découvert les rayons X. Immédiatement il pensa, avec sa lucidité de savant habi-

tué à discerner les différentes explications d'un même phénomène, que les rayons, dits *cathodiques* et bien connus des tubes de Crookes, devaient traverser les corps opaques pour influencer le platinocyanure de baryum.

Voici la part du hasard : elle est faible. Tous ceux qui travaillent dans les laboratoires peuvent avoir été frappés à la légère du même phénomène important. Il y a seulement deux ans la phosphorescence et la fluorescence occupaient deux ou trois pages des traités de physique. Ce chapitre, où l'on se contentait d'énumérer quelques corps jouissant de la curieuse propriété de rester illuminés après avoir été touchés par des rayons solaires, embarrassait quelques pages d'optique : on ne savait où le mettre ; on ne tentait même pas d'en expliquer l'importance. Aujourd'hui tous les physiciens du monde s'acharnent à expérimenter les rayons X, car cette découverte révolutionne simplement l'optique et ouvre largement le champ des hypothèses et des recherches.

Regarder est un acte si propre à l'intelligence, même la plus humble, que l'on ne pense pas à estimer beaucoup plus ceux qui *savent* regarder. Beaucoup regardent, mais bien peu voient. Et parce qu'on connaît la genèse et l'origine d'une découverte, elle n'en est pas pour cela diminuée.

Edison, d'après l'*Electricien*, aurait formulé sur la découverte de Röntgen un avis qui est peut-être trop vrai pour être exact.

« Le professeur Röntgen, dit-il, ne tirera probablement pas un dollar de sa découverte. Il est du nombre de ces purs savants qui étudient, pour l'amour de l'art et le plaisir de s'instruire, les mystères de la nature.

« Lorsqu'ils ont produit quelque chose de prodigieux, il survient un homme tel que moi qui prend les choses au point de vue commercial et leur donne une direction pratique. Il en sera ainsi de la découverte de Röntgen ; elle est des plus remarquables : mais il s'agit de voir comment on peut l'utiliser et lui donner une place et une valeur commerciale. »

D'autre part, une communication du *Sun* et du *Western-Electrician* de Chicago tendrait à faire accepter la véracité de cette première interview. « Ce que je voudrais savoir, aurait dit M. Edison, c'est quel profit pratique je peux tirer de cette découverte. Voilà ce qui m'intéresse. Le professeur Röntgen a ouvert de nouveaux horizons au monde scientifique, et cette découverte a sans aucun doute une grande importance, mais je ne crois pas qu'il en tire un avantage pécuniaire. On a prétendu qu'elle était le fait du hasard : je ne le pense pas, et je lui fais crédit pour mener à bien ce qu'il a en mains par de sérieuses études et de solides expériences. »

Qu'Edison ait ou non prononcé ces paroles, elles sont pleinement justifiées par la conduite de M. Röntgen qui, hors le point de vue scienti-

fique, se désintéresse absolument de sa découverte et du bruit que lui et elle peuvent légitimement faire dans le monde.

M. Conrad-Wilhem Roëntgen, qui est aujourd'hui âgé de cinquante-trois ans et est originaire de la province de Dusseldorf (Prusse), est docteur ès sciences de la faculté de Zurich depuis 1869 et actuellement professeur de physique à l'université de Wurtzbourg (Bavière). Son passé scientifique le garantit assez de toute compromission à l'égard de la presse et de la réclame. La découverte était assez étonnante pour stupéfier le public : le merveilleux, c'est qu'elle révolutionne parallèlement les savants.

M. François Coppée, qui, dans un article récent, attribuait la palme des découvertes du siècle au cinématographe, heureux perfectionnement d'une méthode scientifique utilisée depuis longtemps par le professeur Marey qui l'a imaginée de toutes pièces, serait sans doute tenté de penser que rien n'égale cette dernière découverte. Son intérêt dépasse le merveilleux, et son utilité n'est rien à côté des perturbations qu'elle apportera sans doute dans la conception que nous avons des ondulations lumineuses et des ondulations électriques.

C'est de ce côté vraisemblablement, qu'avec tous les plus grands physiciens du monde, M. Roëntgen dirige son attention. Je ne voudrais pas rabaisser le mérite de M. Edison à qui nous

devons quelques perfectionnements ingénieux qui ont mis à la portée de tous de magnifiques trouvailles restées jusque-là dans le domaine de

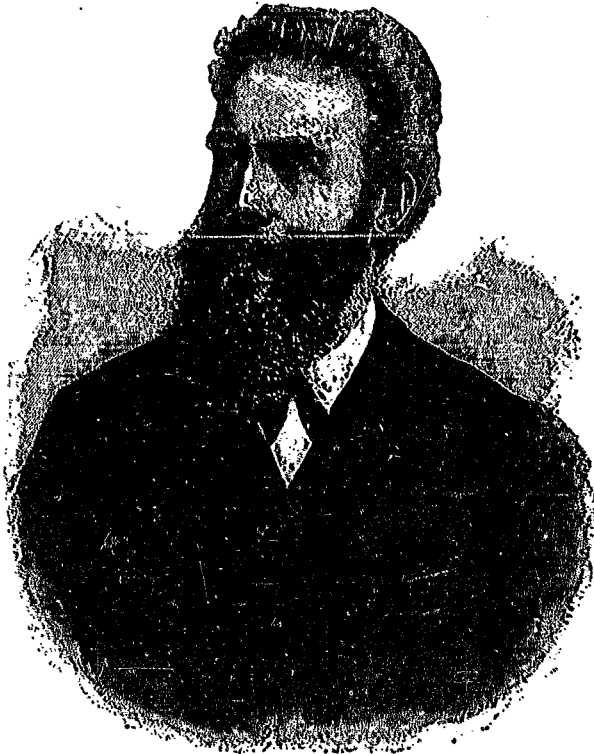

Fig. 1. — Le Dr Roentgen.

la science pure. Mais on a pris un peu trop l'habitude, dans le public, de le considérer comme le savant par excellence. C'est un inventeur, ce qui n'est pas tout à fait la même chose. Il perfectionne, il utilise, il emploie admirablement sa

LA

PHOTOGRAPHIE DE L'INVISIBLE

LES RAYONS X

LA LUMIÈRE

Ses sources. — Sa composition. — Rayons lumineux, calorifiques, actiniques. — Relativité de la transparence. — Les mouvements vibratoires. — Matière et mouvement. — L'éther et la lumière. — Propagation et longueur d'onde. — Lumière et électricité. — Rayons électro-magnétiques. — Radiations X : leur place. — Phosphorescence et fluorescence.

La lumière ne se définit pas, non plus que la chaleur, l'électricité, la force, etc... C'est une cause qui, agissant sur notre œil, nous donne une sensation d'un ordre spécial.

Elle est produite par l'incandescence des corps; c'est à ce phénomène que doit être rapportée l'émission lumineuse du soleil et des étoiles.

La lumière qui nous éclaire nous vient du soleil, et c'est parce que les rayons lumineux frappent les corps, qu'ils nous deviennent visibles. Un rayon de soleil filtrant dans une pièce sombre, en été, serait complètement invisible, si l'air était pur de toute poussière. Les particules atomiques

merveilleuse ingéniosité, mais il n'a pas la sublime intuition rationnelle qui guide les savants dans des spéculations pures. Son cerveau est conduit par l'habileté de ses doigts.

M. Roentgen est un savant heureux. Il a conquis tout vivant la gloire. J'en sais d'autres qui énoncèrent dans un coin de revue des idées ou des expériences dont profitent les chercheurs et les passionnés, qui doivent amener un jour des trouvailles sensationnelles, et qui n'ont pas le centième des rubans dont on honorera M. Roentgen. N'importe! leurs esprits se valent et fraternisent en idées par delà les rumeurs enthousiastes des foules.

des corps, qui voltigent dans l'atmosphère, réfléchissent les rayons.

La lumière qui frappe notre œil est de la lumière réfléchie.

Les corps se comportent diversement à l'égard des rayons lumineux : l'air, l'eau, le verre qui les laissent passer, sont des corps *transparents*; le bois, les métaux qui les interceptent, sont des corps *opaques*.

La lumière solaire paraît homogène et blanche : cependant, si nous laissons tomber un rayon de soleil à travers un petit trou pratiqué dans le volet d'une fenêtre, en recueillant le rayon sur un prisme, nous verrons que le faisceau lumineux est non seulement dévié de sa direction primitive par réfraction, mais encore qu'il s'étale et se décompose.

Le faisceau lumineux est composé d'une multitude de rayons de nature et de propriétés différentes, qui, interceptés par un écran, constituent le « spectre ». C'est une bande lumineuse d'arc-en-ciel où se succèdent le rouge, l'orangé, le jaune, le vert, le bleu, l'indigo et le violet. Ainsi un rayon lumineux est le mélange de toutes ces couleurs vives. Pour nous en assurer, il nous suffit de peindre ces couleurs sur un disque dans la proportion de leur étendue spectrale. En faisant tourner ce disque, nous aurons la sensation de la lumière blanche. C'est l'expérience de Newton sur la recombinaison de la lumière. Mais le spectre ne s'arrête pas aux couleurs qui frappent notre œil. La propriété lumineuse est la caractéristique de ces radiations visibles. Mais, à droite

et à gauche de cette gamme chromatique, s'étend un spectre *invisible*. Au delà du rouge, on a trouvé des rayons invisibles, qui ne se manifestent que par leurs propriétés *calorifiques*, agissant sur le thermomètre. Ce sont les *Rayons infra-rouges*, les moins déviés par le prisme. Au delà du violet, on a trouvé des rayons également invisibles, agissant sur la plaque photographique, et ne semblant pas doués de propriétés lumineuses ni calorifiques. Ce sont les *Rayons actiniques*, les *Rayons ultra-violet*s, les plus déviés par le prisme.

Dès lors, ce que l'on entend par *lumière* devient de moins en moins intelligible. En réalité, à mesure qu'une science s'enrichit, à mesure que les hommes analysent leurs sensations par la raison et l'expérience, à mesure qu'ils en dépassent la portée, et qu'ils réunissent tous leurs moyens d'acquisition pour corroborer les résultats qui sont au delà de l'apparence; il est de toute utilité de ne plus employer les mots caractérisant les sensations en elles-mêmes.

L'idéalisme grec disait : « Une chandelle brûle dans une chambre; elle éclaire cette chambre tant que vous vous y trouvez. Sortez et fermez la porte : vos yeux absents, il n'y a plus de lumière encore que la chandelle se consume toujours. Il n'y a pas de lumière sans œil. »

Ce vieil argument est bien profond. Etant donné un mode vibratoire de l'éther qui se traduit par un ensemble de phénomènes calorifiques et chimiques, nous choisissons ceux qui nous frappent le plus directement : la lumière. Et cepen-

dant, la lumière est pour ce mode vibratoire une des propriétés les moins directes, puisque, selon toute vraisemblance, elle suppose des modifications chimiques ou calorifiques.

Notre œil, parce qu'il voit la lumière, ne possède pas une propriété plus importante que le mercure qui se dilate.

Quoi qu'il en soit, l'homme, centre de l'univers, rapporte tout à soi-même. Mais la science doit l'affranchir de cet égoïsme. Ce que nous entendons par *lumière* n'est qu'une forme très restreinte d'un phénomène complexe de la nature.

Il faut s'habituer à la relativité des conceptions, à l'élasticité des mots qui les dirigent souvent.

Qu'appelle-t-on l'invisible ? Ce n'est pas ce qui ne peut être vu, mais ce que nous ne pouvons voir avec nos yeux.

Certains animaux voient dans l'obscurité et sont aveuglés par la clarté. D'autres ne distinguent plus rien dans le crépuscule, dès que le soleil est couché.

La plaque photographique est sensible aux rayons ultra-violet, invisibles pour notre œil. Les rayons infra-rouges ne se révèlent à nous que par leur action calorifique sur un thermomètre sensible.

Ainsi chaque radiation se manifeste par un mode différent de l'énergie. La chaleur, la lumière, les effets chimiques sont d'égale valeur. Les rayons de Röntgen ont fait en outre prendre en considération le degré de transparence des corps.

C'est un fait d'observation commune, qu'un

corps ne présente pas la même transparence aux diverses radiations. Un verre rouge laisse passer les rayons rouges et arrête toutes les autres radiations lumineuses : c'est justement pour cela qu'il est rouge.

Un verre parfaitement incolore, c'est-à-dire qui est traversé par toutes les radiations lumineuses, arrête cependant les rayons infra-rouges, calorifiques et ultra-violetts chimiques.

« Au contraire, l'argent, qui est opaque pour les rayons visibles, est assez transparent pour certaines lumières ultra-violettes; de sorte qu'on a pu photographier des objets contenus dans une boîte de verre argenté où ils étaient absolument cachés pour notre œil. C'était déjà là la photographie de l'invisible. » (Poincaré.)

Ainsi donc, si la propriété caractéristique des rayons X est leur action différente sur la transparence des corps, ce phénomène était déjà connu pour d'autres radiations. Il était cependant bien moins puissant.

Jusqu'ici nous n'avons parlé que des *EFFETS lumineux, chimiques, calorifiques, transparents*. Quelle est donc la cause intime, initiale, de ces phénomènes si divers ?

La conception qui explique le mieux cette variété phénoménale, l'hypothèse qui les réduit à une même cause, consiste à supposer l'univers en un état de vibrations complexes caractérisées par leur rapidité, leur fréquence, leur orientation et la nature des milieux qui les transmettent.

Cette conception est ancienne. Locke disait déjà en 1670 : « La chaleur est une vive agitation des

particules d'un corps qui produit en nous la sensation qui nous fait dire qu'un objet est chaud; c'est-à-dire que, pour nous, la sensation est chaleur, mais, dans l'objet, elle n'est que mouvement. »

C'est aux *mouvements* de la matière que se ramènent en dernière analyse toutes les manifestations qui nous affectent.

Les molécules des corps sont animées de mouvements vibratoires caractérisés par leur forme, leur amplitude, leur nombre par seconde.

Les molécules sont reliées entre elles par l'éther comme par un lien élastique qui transmet ondulatoirement le mouvement de l'une à l'autre.

Ce milieu, nécessaire encore qu'hypothétique, doit posséder une densité très faible, en quelque sorte négligeable. C'est le « milieu transmissif » qui ne varie pas, tout en restant l'intermédiaire des variations.

On le suppose constitué par un résidu de la matière cosmique qui formait la grande nébuleuse originelle d'où sont sortis, par des condensations successives, notre monde et ceux qui gravitent alentour.

Ainsi les molécules des corps seraient des agrégats de matière plus condensés que l'éther.

Ce que nous appelons *lumière* est dû à un mode vibratoire particulier de l'éther.

Le travail mécanique résulte des mouvements qui nous sont visibles : la chaleur, la lumière, l'électricité sont aussi des modes du travail, mais les mouvements qui les produisent, de par leur nature et leur vitesse, nous sont invisibles.

La limite entre les mouvements visibles et in-

visibles pour notre œil est encore très grossière, et il est facile de comprendre qu'en deçà de nos premières aperceptions existent des phénomènes qui ne nous impressionnent pas.

Seule la raison peut les scruter, et quand une théorie imaginaire se trouve confirmée par une série d'expériences tangibles, nous pouvons la considérer comme l'expression très probable de la réalité.

Un point lumineux n'est autre chose qu'un centre d'ébranlement. Une molécule vibre et transmet son mouvement à l'éther, de molécule à molécule, en rayonnant.

Ces ondes sont analogues à celles qui se propagent autour de l'endroit où une pierre lancée est venue troubler la tranquillité d'un lac. Mais ce mouvement a une faible vitesse et s'étend peu parce que l'eau est très dense. Supposez un milieu très léger comme l'éther, et la propagation sera presque indéfinie.

La vitesse de la lumière dans l'éther, dans le milieu qui sépare notre planète des voisines, est de 300.000 kilomètres par seconde.

La longueur d'onde des mouvements vibratoires est essentiellement variable. Elle peut arriver à s'étendre seulement dans des limites de centièmes, de millièmes de millimètre.

La longueur d'onde des vibrations qui produisent la sensation calorifique est comprise entre $0^{\text{mm}},0027$ et $0^{\text{mm}},0004$.

Les vibrations lumineuses oscillent entre $0^{\text{mm}},0008$ et $0^{\text{mm}},0002$.

Il est donc possible de supposer, il est même à

peu près certain, que certaines vitesses vibratoires ne sont pas perçues par nos sens.

Il y a une quinzaine d'années, l'illustre mathématicien anglais Maxwell, rapprochant les équations qu'il avait établies sur la propagation de l'électricité et de la lumière, avait conçu l'hypothèse que ces deux phénomènes n'étaient que les deux faces d'une même modalité fondamentale. Il fallait, pour que ses idées fussent vraies, que la propagation de l'*induction magnétique* ne fût pas spontanée comme on le croyait alors, mais se fit avec une certaine vitesse déterminée, identique à celle de la lumière, connue depuis le xvii^e siècle.

On ne connaît pas encore la vitesse de propagation de l'électricité, de l'induction électrostatique, qui a cependant toute raison d'être admise *à priori*.

Hertz, guidé par le rêve d'uniformité de Maxwell, détermina la vitesse de l'induction magnétique. Il montrait en même temps l'analogie de la lumière et de l'électricité, qui se réfléchissent et se réfractent. Suivant l'étendue, la longueur de la vibration, elle se traduit sous forme électrique, calorifique ou lumineuse. Ces rayons de l'induction magnétique étaient dénommés *rayons électro-magnétiques*.

Jusqu'ici, les quatre espèces de rayons connus, les rayons calorifiques, lumineux, actiniques, électro-magnétiques, bien que très différents les uns des autres, présentaient un certain nombre de caractères communs qui éclaircissaient leur mode vibratoire; ils se réfléchissaient, se réfractaient, se polarisaient.

Les rayons découverts par Rœntgen, doués de propriétés chimiques, ne se réfléchissent, ne se réfractent ni ne se polarisent.

Avant de pénétrer dans l'étude de ces nouvelles radiations, il nous paraît utile de définir et de caractériser des phénomènes qui, jusqu'ici, avaient peu attiré l'attention, et autour desquels s'agiteront dorénavant les controverses.

Certaines substances, dites *phosphorescentes* ou *fluorescentes*, jouissent de la propriété d'emmagasiner en quelque sorte, dans leur substance même, la lumière dont elles ont été frappées et de l'émettre ensuite dans l'obscurité.

Lorsqu'on a exposé des diamants à l'action de la lumière, ils luisent pendant quelque temps dans l'obscurité. Jusqu'en 1604, ce fut le seul exemple connu de phosphorescence; à cette époque, Vincenzo Calciarolo observa le même phénomène dans la poussière de coquilles calcinées. On l'a signalé depuis dans un grand nombre de corps, entre autres le sucre, la soie, le papier, le succin, le sucre de lait, les dents, la chlorophylle, les métaux alcalins et terreux.

La couleur des rayons émis par un corps phosphorescent dépend jusqu'ici de circonstances insaisissables.

LES DÉCHARGES ÉLECTRIQUES

DANS LE VIDE

Histoire anecdotique du tube de Gessler. — Le tube de Gessler. — Le vide de Crookes et de Hittorf. — Les rayons cathodiques et les expériences de Crookes. — Le quatrième état de la matière : théorie du bombardement moléculaire. — Propriétés des rayons cathodiques. — Phénomènes des rayons cathodiques. — Phénomènes fluorescents. — Rayons de Lénard. — Rayons de Wiedemann.

Prenons un tube de verre ou une ampoule de verre mince, ayant la forme d'un œuf aux deux pôles duquel pénètrent deux fils conducteurs terminés chacun par un disque métallique formant électrode.

Si l'on met ces deux fils en communication avec les deux pôles d'une bobine de Ruhmkorff produisant un courant de très haute tension, les phénomènes varient suivant qu'on laisse dans ce tube plus ou moins d'air.

Aux pressions ordinaires de 760 millimètres, 765, le courant ne passe pas : l'air étant mauvais conducteur de l'électricité.

Si le vide est poussé jusqu'à $\frac{1}{1000}$ environ, on a le *tube de Gessler*. Le courant passe, et l'espace compris entre les deux pôles est rempli par une colonne lumineuse d'un rose violacé, souvent stratifiée, présentant un aspect semblable à des

couronnes de fumée ou à une vibration régulière. L'électrode négative (*cathode*) est entourée d'une zone obscure.

Si le vide est plus parfait, la colonne lumineuse diminue de longueur et la zone obscure s'accroît.

Si on abaisse la pression jusqu'à $\frac{1}{100.000}$ ou $\frac{1}{1.000.000}$, l'espace obscur remplit presque tout le tube, et on a le tube de Crookes. Mais un nouveau phénomène apparaît : le verre qui compose les parois de l'œuf devient fluorescent, d'une lueur qui lui

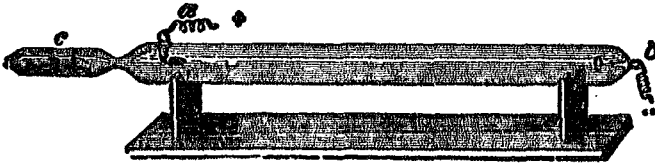

Fig. 2. — Tube à potasse caustique.

est propre et n'appartient plus, comme devant, à la décharge électrique directe qui reste obscure.

Enfin, si le vide est poussé plus loin encore, le courant ne passe plus et tous les phénomènes disparaissent.

Nous pouvons donc distinguer trois degrés du vide :

- 1° Le vide de Gessler ;
- 2° Le vide de Crookes ;
- 3° Le vide isolant.

Un dispositif très simple permet de produire à volonté ces différents états du vide.

Un tube de verre est étiré en deux ampoules, l'une courte, l'autre plus longue, et séparées par un étranglement effilé. Dans le premier tube, en *c*, on a mis de la potasse caustique, chauffée légè-

rement au préalable, de manière qu'elle ne contienne plus que des traces infinitésimales de vapeur d'eau et d'acide carbonique. On fait ensuite le vide dans les deux tubes par les procédés ordinaires : on obtient ainsi le vide isolant.

Si l'on chauffe ensuite la potasse, elle dégagera d'abord une certaine quantité de vapeur d'eau et d'acide carbonique qui modifieront l'état du vide et produiront le vide de Crookes.

Un degré de plus, et nous aurons enfin le vide de Gessler.

C'est seulement au XVIII^e siècle que l'on se préoccupa des phénomènes électriques. Si l'on songe aux progrès accomplis en moins de 175 ans, on restera émerveillé de l'activité des hommes. Cet agent que nous produisons aujourd'hui sous des formes variées, par des procédés innombrables, que nous transformons en énergie, en chaleur et en lumière, savez-vous comment on le connaissait, il y a deux siècles ?

Deux personnes roulaient et frottaient entre leurs mains une boule de soufre qui, reliée par des fils métalliques à un électroscope, était la source de l'électricité. On tirait des étincelles de corps électrisés par le frottement, et c'est probablement à une appropriation charlatanesque des phénomènes électriques, encore inconnus, qu'était due la mystérieuse influence des Cagliostro et des Mesmer.

« Les gravures du temps, dit M. Cornu, nous retracent quelques-unes de ces séances ; on y voit, pimpants et coquets, de jeunes abbés de cour, d'élégants cavaliers, des dames en grande toi-

lette, empressés autour d'appareils aux formes étranges, prendre plaisir à tirer les étincelles de la machine électrique ou à exciter de brillantes aigrettes. L'expérience des aigrettes dans le vide était l'une des plus curieuses par le volume et l'éclat que revêt alors l'effluve lumineux. On les obtenait dans l'*œuf électrique*, globe de verre transparent où deux tiges métalliques terminées en boule laissent jaillir la décharge électrique ; l'étincelle, d'abord en zig-zag comme l'éclair, s'étale peu à peu à mesure qu'on fait le vide. Observée dans l'obscurité, on la voit s'étendre jusqu'à remplir le globe d'une magnifique gerbe rose ou violacée. Telle est l'expérience simple et charmante qui, après avoir fait la joie des dilettanti de la physique, a conduit finalement aux fameux rayons découverts par Röntgen, mais la route a été fort longue... » (Cornu : Séance annuelle de l'Académie des sciences du 21 décembre 1896.)

En 1813, Abria de Bordeaux étudie à nouveau l'*œuf électrique* au moyen des courants induits qui viennent d'être découverts.

Le premier, il observe les variations du phénomène en rapport avec les degrés du vide. Jusqu'à une certaine pression, l'étincelle apparaît comme une cassure lumineuse. Dans un air un peu plus raréfié encore, elle disparaît pour faire place à une belle lucur violette qui illumine l'*œuf* entier, en produisant des stratifications, des disques alternativement sombres et lumineux. Si l'on augmente encore la raréfaction, le phénomène se différencie curieusement suivant les pôles : tandis qu'au pôle positif, une légère aigrette d'étincelles semble

attester encore le long éclair primitif, une sorte de gaine obscure entoure le pôle négatif.

En 1852, Grave et Quet étudièrent la stratification de la lumière, pensant bien qu'elle est liée à un mode vibratoire inconnu. Ils virent que les effets lumineux varient encore en raison de la section du tube ; dans les parties où le verre forme une véritable ampoule, la lumière est pâle ; elle est au contraire très intense dans les tubes étroits et capillaires. De plus les stries transversales de la lumière sont concaves comme des miroirs, et leur concavité est tournée vers le pôle positif.

Tout le monde connaît le tube de Gessler : on en fait des jouets pour les enfants qui amusent aussi les grandes personnes.

On donne à ces tubes la forme et la longueur qui plaît. Certains sont disposés en couronnes et peuvent figurer les tiaras les plus chatoyantes. D'autres sont disposés sur un moteur léger qui les fait tourner avec une vitesse suffisante pour que, les sensations visuelles se confondant, ils donnent un feu semblable à un soleil étrange, tout rempli de scintillements et de vapeurs variées.

C'est qu'en effet on peut illuminer le tube de Gessler avec des couleurs différentes, selon qu'on raréfie à son intérieur tel ou tel gaz, telle ou telle vapeur, selon aussi la nature du verre qui compose leurs parois.

Le gaz hydrogène raréfié donne une coloration rouge, tandis que le chlore produit une lueur verte.

Des matières fluorescentes, comme le sulfate de

quinine ou le verre d'urane, donnent une teinte verte bleuâtre.

Il est à signaler un phénomène curieux de véritable électrolyse sur les gaz composés que l'on ramène dans les tubes de Gessler.

On sait qu'un courant électrique, passant au travers d'un liquide tenant en dissolution un sel ou un acide, a pour propriété de décomposer le corps dissous en ses éléments simples. Ce métal se porte au pôle négatif, tandis que le métalloïde se porte au pôle positif. C'est sur ce principe qu'est basée la galvanoplastie. On décompose par la pile un sel de nickel ou un sel de cuivre, et le nickel ou le cuivre vont se déposer à la surface de l'objet conducteur que l'on place au pôle négatif.

Lorsqu'on met dans un tube de Gessler de l'acide chlorhydrique par exemple, dont une molécule est formée d'un atome d'hydrogène et d'un atome de chlore (HCl), les premières décharges électriques éclairent le tube en gris verdâtre. Mais bientôt, la décomposition de l'acide chlorhydrique en ses deux éléments ne tarde pas à se produire, et l'on voit le pôle positif se colorer en vert, tandis que le pôle négatif prend une teinte rouge. Le chlore, métalloïde, s'est donc porté au pôle positif, tandis que l'hydrogène, métal, s'est concentré au pôle négatif. L'intensité de ces deux colorations s'accroît proportionnellement à la décomposition ; puis les deux gaz diffusent l'un dans l'autre, et la coloration la plus puissante l'emporte : le tube se colore uniformément en rouge.

Pour obtenir un tube qui reste diversement coloré, il suffit de le composer de plusieurs am-

poules séparées par des étranglements. Dans chacune on raréfie un gaz différent qui donne sa coloration particulière.

Enfin, quelques propriétés physiques restent encore inexplicables.

Une décharge brusque et unique ne produit pas de stratifications et produit une lumière intense : le tube devient lumineux.

Cette même décharge, ralentie par l'interposition dans le circuit d'un corps mauvais conducteur qui augmente la résistance (une corde mouillée par exemple), donne naissance à une lumière obscure et stratifiée.

« Maintenant, dit M. Cornu dans le discours dont nous avons parlé, les expériences ne sont plus, comme au siècle dernier, de simples récréations pour le plaisir des yeux : Warrer de la Rue, Spokiswode, Fernel, Sarasin, Muller, Gordon, C. de la Rive, Hittorf et Crookes espèrent y découvrir le mécanisme de la décharge, c'est-à-dire résoudre le grand problème de l'électricité. Mais, sous ce rapport, l'espoir fut déçu, et toute recherche dans cette voie risquait d'être abandonnée, lorsque M. Crookes, membre de la Société Royale de Londres, guidé par des vues théoriques sur l'état de la matière dans les gaz raréfiés, chercha ce que deviendrait la décharge électrique en poussant la raréfaction à l'extrême.

« Il observa donc une série de phénomènes nouveaux : à mesure que le vide augmente, la gaine obscure de la cathode grandit, chassant devant elle les stratifications qui s'évanouissent l'une après l'autre ; lorsqu'enfin la gaine obscure

remplit tout l'espace, le verre de l'ampoule devient fluorescent, surtout à l'opposé de la cathode. »

Crookes a obtenu, pour ses expériences, des vides atteignant un vingt-millionième d'atmosphère, ce qui réduirait à un quart de millimètre la hauteur barométrique, en supposant qu'elle atteigne 4.800 mètres de haut (on sait que la pression normale est de 760 millimètres).

C'est en étudiant le vide isolant de Hittorf que Crookes fut amené à découvrir les propriétés de la décharge dans un vide intermédiaire au vide parfait et à la raréfaction de Gessler.

Hittorf avait observé en 1865 la résistance opposée par le vide absolu au passage du courant électrique. Cette résistance est telle que, les deux électrodes étant très rapprochées à l'intérieur du tube, l'étincelle jaillit de préférence entre deux conducteurs, placés à l'air libre à une distance bien plus considérable.

En établissant donc un vide moins parfait, Crookes observa, ainsi que nous le disions tout à l'heure, que la décharge passait et que le verre de l'ampoule devenait fluorescent et s'échauffait juste en face de l'électrode négative. Comme à cette place même se trouvait l'électrode positive, Crookes, pour faire varier l'expérience, la déplaça et fut étonné de voir la fluorescence du verre persister au même endroit. Ainsi donc, la décharge était indépendante de la position occupée par l'anode. Ayant construit un tube muni de trois anodes dont aucune n'était opposée à la cathode, il vit le phénomène se maintenir dans les mêmes

conditions. Le vide était porté à un millionième d'atmosphère.

Si, dans le même tube, on fait un vide de quelques millimètres de mercure, on réalise le vide de Gessler, et le courant se traduit par trois gerbes lumineuses qui, partant de la cathode, vont, en divergeant, rejoindre chacune des trois anodes.

Les premiers rayons, qui se propagent en ligne droite, ont été dénommés, à cause de leur rapport direct avec la cathode, les *rayons cathodiques*. Nous allons étudier ces rayons très méticuleusement en suivant les ingénieuses expériences qui permirent à Crookes d'établir sa théorie du *bombardement moléculaire*. Ce sont les ampoules imaginées par Crookes pour l'étude des rayons cathodiques, qui sont utilisées actuellement pour la production des rayons de Röntgen.

Pour démontrer la propagation rectiligne des rayons cathodiques, Crookes imagina de les arrêter dans leur route par un obstacle artificiel.

Ce tube, construit en forme de poire, contient une croix en aluminium montée sur charnière que l'on peut abattre ou dresser en inclinant le tube; le plan de cette croix est perpendiculaire à la direction supposée des rayons cathodiques.

Le passage du courant détermine une projection en droite ligne des rayons qui viennent frapper la croix et sont ainsi interceptés. En effet le fond de l'ampoule est occupé par une ombre cruciale, tandis que le reste est fluorescent.

Il est donc évident que les rayons cathodiques perdent de leur énergie en frappant une surface interposée. Mais comment démontrer la réalité de

cette énergie? Comment faire produire à ces rayons une action mécanique? Si ardue que paraisse la solution de ce problème, elle est cependant fort simple. Crookes interposa sur le trajet des rayons cathodiques un petit moulinet d'aluminium. Cette véritable roue de moulin est frappée par les rayons et tourne dans le sens où la ferait mouvoir un courant d'eau naissant au pôle négatif.

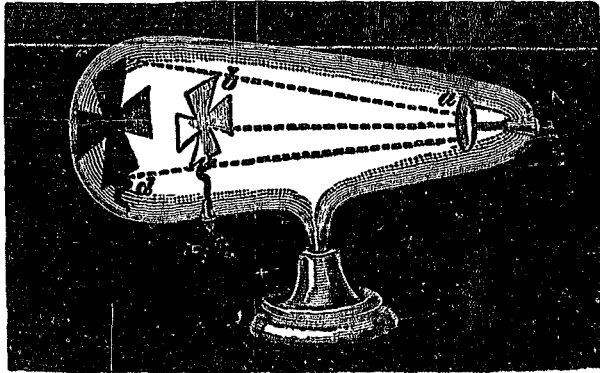

Fig. 3. — Tube de Crookes à croix.

Une modification de cette expérience met encore en évidence l'énergie des rayons cathodiques. Une plaque mince est par un seul point fixée obliquement dans le tube, de manière à en obturer complètement la lumière. Dès que le courant est établi, la force des rayons l'applique contre la paroi de verre, mais les alternances de ce courant déterminent une véritable vibration de cette plaque, dont les chocs sur la paroi de verre produisent un son argentin.

Nous voici en présence d'une des théories les

plus amusantes de la science. Elle est loin d'être admise, encore qu'elle ait eu autrefois des défenseurs dont l'autorité prévaut : Lord Kelvin et Tesla entre autres, mais elle fut fortement battue en brèche par Goldstein, Wiedeman, Hertz, Léonard, etc... qui établirent, pour la démontrer, des expériences d'ailleurs peu probantes. Mais le coup de grâce semble lui avoir été donné par la découverte de Röntgen. Reste cependant à entendre l'interprétation qu'en donnera M. Crookes.

Devant les propriétés si nouvelles du résidu gazeux après un vide tombant à la limite de l'absolu, M. Crookes pensa qu'il fallait imaginer un quatrième état de la matière qu'il dénomma *l'état radiant*.

Mais, avant d'aborder cette étude, il est peut-être bon d'envisager d'une manière générale les états sous lesquels la matière se présente le plus ordinairement à nos sens et à notre expérimentation. Nous sommes entourés de corps à l'état solide, à l'état liquide et à l'état gazeux. Le plomb est solide, l'eau est liquide, l'air est gazeux. Mais on ne doit pas déduire de là que le plomb est un corps solide, l'eau un liquide, l'air un gaz ; il faut ajouter : *dans les conditions de température et de pression où nous vivons.*

De tous ces corps, le plus commun, l'eau, est celui qui se présente le plus facilement sous les trois états. A 0°, l'eau se transforme en glace, solide ; à 100°, elle se transforme en vapeur. Mais si nous augmentons la pression de l'air dans un ballon contenant de l'eau et que nous exposions ce ballon au feu, nous verrons que l'eau commencera à

bouillir, non plus à 100°, mais à 110°, 115° ou 120°, selon la pression exercée.

Il suffit d'exposer le plomb à une chaleur assez faible, pour le voir entrer en fusion, c'est-à-dire passer à l'état liquide.

Au contraire, des corps gazeux dans notre équilibre thermique se solidifient lorsqu'on abaisse considérablement la température et qu'on les soumet à des pressions fort élevées. M. Cailletet qui s'est appliqué à solidifier les gaz au moyen d'ingénieux appareils, délicatement construits pour une grosse tâche, a réussi à obtenir de l'hydrogène liquide, de l'acide carbonique, etc... Enfin deux chimistes anglais ont récemment liquéfié l'air, et M. Moissan, le créateur des rubis et des diamants vrais quoique artificiels, a pu produire du fluor liquide. Ce dernier résultat est parmi les plus merveilleux: il exige un abaissement de température qu'on ne semblait pas pouvoir atteindre.

La solidification est passagère. Si on ouvre à l'air libre un fort récipient contenant à une haute pression de l'acide carbonique ou de l'hydrogène liquides, l'évaporation d'une partie de la masse est si rapide qu'elle produit immédiatement un froid suffisant pour congeler le restant. On a alors une grenaille métallique qui se résout bientôt à l'air.

Donc, *à priori*, on doit penser que tous les corps de la nature, qu'ils se présentent à nous sous la forme solide, sous la forme liquide, ou sous la forme gazeuse, sont susceptibles de passer successivement par ces trois états, pourvu que l'on fasse varier la pression et la température.

Si les corps organisés, les animaux et les plantes, ont pu suivre la progression de l'abaissement thermique et s'y accommoder, il n'en est pas de même des corps inertes, de la matière.

Quand la nébuleuse du monde formait une seule masse non différenciée, la chaleur était telle que tous les corps étaient maintenus à l'état gazeux. Quand cette nébuleuse se désagrégea en une infinité de mondes (étoiles et Terre), à la manière d'une goutte d'huile qui éclate en gouttelettes, la plupart des corps passèrent à l'état de fusion, à l'état liquide.

Le refroidissement de chaque globe amena la solidification de nombreux corps, jusqu'à ce qu'enfin l'eau elle-même se congelât dans quelques parties de notre planète. Fort peu de corps persistèrent à l'état gazeux, ils entrent dans la composition de l'air que nous respirons ; ce sont : l'oxygène, l'azote, l'acide carbonique, l'argon. D'autres peuvent être produits par des réactions chimiques, mais n'existent qu'en des proportions qu'il est impossible de déceler. Tels métaux, qui n'entrent en fusion qu'à de hautes températures, existent à l'état liquide dans les planètes qui gravitent dans le système solaire.

De ces différentes conditions, nous en devons retenir une : plus la température s'élève, plus les corps ont de tendance à passer de l'état solide à l'état liquide, de l'état liquide à l'état gazeux. Chacun de ces changements est en rapport avec leur cohésion moléculaire.

Il est évident que, dans un solide, les molécules sont plus cohérentes que dans un liquide qui lui-

même présente beaucoup plus d'unité qu'un gaz dont toutes les molécules se repoussent les unes les autres, puisqu'elles tendent à occuper la totalité de l'espace qui leur est offert.

C'est un fait de constatation commune, que la chaleur dilate les corps et, avec plus de force, les gaz et les vapeurs. Cette dilatation ne peut se faire qu'en détruisant, à un degré plus ou moins considérable, l'affinité des molécules les unes pour les autres.

À un certain état de dilatation, tel corps est devenu gazeux, et ses molécules semblent avoir transformé la chaleur en une manière d'énergie électrique. (On sait que des molécules électrisées contrairement se repoussent.)

Comment peuvent s'expliquer ces écarts dans l'état actuel des corps à la surface de notre globe ? C'est là, parmi les problèmes de la genèse, un des plus obscurs. Cependant, sans établir de principe bien fixe, on peut établir *à priori* que ce dynamisme, cette énergie différente, est lié au poids des molécules, à l'agencement des atomes qui les composent.

Nous avons dit que, dans la pensée de Crookes, il existait un quatrième état de la matière : l'état radiant. « Les différences, dit-il, qui existent entre le troisième et ce quatrième état paraissent au moins aussi grandes que celles existant entre le deuxième et le troisième, et sont certainement plus grandes que celles que l'on observe entre les deux premiers. »

Dans un corps à l'état gazeux, les molécules sont encore si nombreuses qu'elles sont serrées les

unes contre les autres au point qu'elles ne peuvent se mouvoir sans déplacer leurs voisines. Mais de ce choc, elles éprouvent une résistance qui les fait revenir à leur point de départ, et l'équilibre primitif se rétablit. Ainsi peut-on expliquer les vibrations du son et de la lumière.

Si au contraire, par un vide poussé extrêmement loin, on a retiré la majorité de ces molécules, l'espace qui les contient restant le même, leurs mouvements sont beaucoup plus libres, et chacune peut parcourir des espaces considérables sans en rencontrer aucune autre.

Voici d'ailleurs l'extrait d'une lettre de M. Crookes à sir G.-G. Stokes, secrétaire de la Société Royale de Londres. Il est toujours utile de citer les savants dont le langage clair peut être compris de tous.

« Considérons une molécule isolée dans l'espace. Est-elle solide, liquide ou gazeuse? Solide, elle ne peut pas l'être, parce que l'idée de solidité entraîne certaines propriétés qui n'existent pas dans la molécule isolée. En réalité, une molécule seule est une entité inconcevable, soit que nous essayions, comme Newton, de nous la représenter comme un corpuscule sphérique dur, soit que nous la considérions, avec Boecoinch et Faraday, comme un centre de force, soit enfin que nous adoptions l'atome-tourbillon de sir William Thomson (lord Kelvin). Mais, si la molécule individuelle n'est pas solide, *a fortiori* elle ne peut pas être considérée comme liquide ou gazeuse, car ces deux états résultent des chocs intermoléculaires plus encore que l'état solide. La molécule

individuelle doit, par conséquent, être classée pour son propre compte dans une catégorie spéciale.

« Le même raisonnement s'applique à un nombre quelconque de molécules contiguës, pourvu que leur mouvement soit dirigé de sorte qu'il ne se produise aucune collision.

« Un souffle moléculaire peut toujours être envisagé comme le résultat du mouvement des molécules isolées, de la même manière que la décharge d'une mitrailleuse consiste en projectiles séparés.

« La matière, dans son quatrième état, est le résultat ultime de l'expansion des gaz : en raison de l'extrême raréfaction, la trajectoire libre des molécules est allongée au point que les chocs deviennent négligeables en comparaison du parcours total, et la plupart des molécules peuvent alors suivre leur propre mouvement sans être dérangées; si le chemin moyen est comparable aux dimensions du vase, les propriétés qui constituent l'état gazeux sont réduites à un minimum, et la matière atteint l'état ultra-gazeux.

« Mais le même état de choses peut être obtenu, si, par un moyen quelconque, nous isolons une quantité limitée de gaz, et si, par une force extérieure, nous introduisons de l'ordre dans les mouvements apparemment désordonnés des molécules dans toutes les directions. »

A la pression d'un millionième d'atmosphère obtenue par Crookes, la distance que chaque molécule peut parcourir sans être déviée, ou arrêtée par une collision, est 3.000 fois plus longue que

celle obtenue dans un gaz à la pression de 3.000 millionièmes d'atmosphère qui est la pression ordinaire des tubes de Gessler.

Les tubes de Crookes étant relativement petits, il est aisé de comprendre que chaque direction sera remplie par la trajectoire d'une seule molécule. Une molécule, progressant devant elle, ne rencontrera pas d'obstacles, et sera mue en droite ligne. L'expérience de la croix et celle du moulinet démontrent assez nettement cette propagation.

Voici donc, d'après Crookes, comment s'orienteraient les molécules, lors du passage d'un courant électrique.

Les molécules sont d'abord attirées par l'électrode négative et, à son contact, se chargent d'électricité négative. Deux corps électrisés de même nom se repoussent : elles sont donc repoussées par l'électrode négative en droite ligne, et, si le tube avait une longueur suffisante, elles ne rencontreraient d'autres molécules que fort loin de leur point de départ. Elles viennent donc frapper les obstacles qui s'offrent à elles, et par conséquent la paroi du verre qui est perpendiculaire à la direction de la cathode.

« Elles bombardent la paroi » et leur énergie de vitesse se transforme immédiatement en énergie calorifique. Lorsque vous tirez à la cible, vous observez que toutes les balles qui ont atteint la plaque de fonte se sont écrasées, que le plomb a fondu : il faut donc que l'énergie de vitesse, brusquement interrompue, ait dégagé toute la chaleur qu'elle possédait virtuellement. Ce dégagement

de chaleur est tel qu'il peut faire fondre du plomb.

La cathode de l'ampoule de Crookes tire à la cible sur la paroi qui lui est opposée, et chaque molécule, comme une balle, vient dégager à ce niveau sa chaleur d'énergie. Mais ce n'est pas la molécule qui est le plus directement influencée. Le dégagement de chaleur chauffe le verre qui devient lumineux.

Insistons sur un point de détail : les rayons cathodiques accompagnent la décharge électrique, mais sont parfaitement distincts de cette décharge ; tandis qu'elle suit un trajet courbe qui joint la cathode à l'anode, dont la situation sur la paroi, ainsi que nous l'avons vu, peut être quelconque, les rayons cathodiques suivent un chemin tout différent. De même que la fumée se résout dans l'air et ne continue pas à propulser un projectile une fois lancé, de même la molécule utilise la force électrique, mais abandonne le courant qui la produit, dès qu'elle a emmagasiné une énergie plus grande.

Telle est l'explication théorique, captivante, de la luminiscence verdâtre que l'on observe dans les tubes de Crookes utilisés par Röntgen pour la production des rayons X.

Mais, direz-vous, n'arriverons-nous donc jamais à connaître les rayons Röntgen ? Il faut cependant, pour être assuré de leur personnalité, caractériser celle de leurs voisins ou de leurs parents. Les rayons cathodiques sont d'ailleurs assez curieux pour qu'on les étudie longuement, et trop de savants ont précédé M. Röntgen pour qu'on

puisse les laisser dans l'ombre sous prétexte que ce dernier seul a utilisé, pour le grand plaisir du public, ses investigations scientifiques.

Donc une première propriété acquise, c'est que les rayons cathodiques ont une direction rectiligne.

Mais M. Crookes ne s'arrêta pas en si bonne voie pour établir une théorie qui, si belle qu'elle soit, est toujours inférieure à une expérience.

Il constata que les rayons cathodiques sont influencés par le champ magnétique. Si j'approche un aimant d'un tube de Crookes en fonctionnement et dont la paroi opposée à la cathode est éclairée d'une belle lueur verte, je vois cette lueur se déplacer et venir éclairer la partie du tube la plus rapprochée de l'aimant. Si je retourne cet aimant, la lueur verte est repoussée et éclaire la paroi directement opposée. Les rayons dans ce cas suivent donc un trajet courbe.

La fluorescence de la paroi du verre peut varier selon la composition de ce verre : un tube en verre d'urane donne une teinte vert clair.

Un tube en verre anglais donne une fluorescence bleue.

Un tube en verre fusible d'Allemagne donne une fluorescence vert pomme.

Beaucoup de minéraux sont illuminés par les rayons cathodiques.

Il suffit de mettre ces pierres dans un tube de Crookes pour les voir devenir magnifiquement fluorescentes dès le passage du courant.

L'aluminatedeglucineproduit une fluorescence bleue.

Le silicate d'alumine et de lithine, jaune d'or,
L'émeraude, cramoisie.

Le rubis, rouge.

Le diamant, vert clair.

Des substances qui ne seraient pas excitées par la lumière brillent soudainement : un simple morceau de craie enfermé dans un tube de Crookes émet une lueur intense. L'éclat des corps qui sont naturellement brillants à la lumière ordinaire (diamants, rubis, etc.) est plus vif dans le tube de Crookes et notamment plus durable.

Mais voici les phénomènes qui, de plus en plus, deviennent palpables. Nous allons pouvoir les modifier, en tirant toute la substance logique qu'ils comportent.

M. Ph. Lénard réussit à faire propager dans l'air normal les rayons cathodiques de Crookes.

Hertz avait reconnu qu'une feuille d'aluminium, métal d'un blanc oxydable que tout le monde connaît, réduite à une mince épaisseur et arrêtant la lumière ordinaire, était cependant traversée par les rayons cathodiques, lorsque, par exemple, ce métal entraînait dans la composition de la croix mobile dont nous avons parlé à propos des expériences de Crookes.

Lénard pensa à utiliser cette propriété pour étudier la propagation des rayons cathodiques dans l'air. Il fixa donc à une petite fenêtre faite dans la paroi d'un tube de Crookes, une mince lamelle d'aluminium, et mit l'appareil en fonctionnement.

La présence des rayons cathodiques peut être révélée par la luminiscence qu'ils provoquent sur

certains corps que nous avons signalés. Mais d'autres encore, plus pratiques, peuvent servir au même usage : le pétrole qui donne une fluorescence bleue, et un papier de soie enduit d'une substance chimique, le *pentadécylparatolycéton*.

En éloignant ou en rapprochant ce papier de soie dans une direction normale à la surface de la fenêtre d'aluminium, il put reconnaître que les rayons cathodiques en provoquaient la luminescence à une distance de plusieurs centimètres.

Les résultats furent confirmés par des plaques sensibles et des électroscopes chargés qu'il déchargeait plus ou moins, selon qu'il les approchait de la fenêtre.

Enfin, une expérience curieuse sur la déviation magnétique des rayons cathodiques l'amena presque à la découverte des rayons X. Comment il s'en éloigna ? c'est ce que nous ne saurions dire. Mais le fait qu'un homme de la valeur de M. Lénard, expérimentant les rayons mêmes qui nous occupent, ne les ait pas décelés, indique assez qu'on n'est pas en droit de négliger M. Roentgen qui, dans les mêmes conditions, sut y penser.

Ayant pris sur un écran sensible la trace produite par la fluorescence des rayons cathodiques qui avaient traversé la plaque d'aluminium, il observa qu'un point central foncé était nettement défini et entouré d'un halo plus clair et plus diffus. Après avoir dévié les rayons cathodiques par un aimant, il devint certain que le centre de la tache ne bougeait pas, tandis que le halo se déplaçait. Or, cette tache centrale était produite par ce que nous savons être aujourd'hui les rayons X, qui ne

sont pas déviés par le champ magnétique. Si M. Lénard avait pensé à différencier ces deux sortes de radiations, il eût découvert les rayons X.

Voici enfin une seconde expérience où les rayons de Röntgen se manifestèrent encore, sans que M. Lénard songeât à eux. Il s'agit là de la véritable photographie à travers les corps opaques. M. Lénard ne sut pas tirer tout le parti de ses découvertes, tant il est vrai que les vues seules de l'esprit ont quelque valeur, et que l'expérience ne peut que les contrôler et les vérifier.

Il disposa dans un châssis d'aluminium une plaque sensible dont il recouvrit les diverses parties avec différentes substances, dont il étudiait ainsi la transparence à ce qu'il croyait être les rayons cathodiques. Le premier quart de la plaque était libre ; le second recouvert par une plaque d'aluminium ; le troisième par une lame de quartz d'un demi-millimètre d'épaisseur, et enfin le quatrième par les deux feuilles d'aluminium et de quartz superposées.

L'ombre portée par l'aluminium était à peine tracée, tandis que la lame de quartz avait été traversée par les rayons.

M. Wiedemann différencia les deux sortes de radiations émises par le tube de Crookes ; il aperçut les rayons de Röntgen dont il nota une des propriétés, mais non pas la plus importante.

« Mes expériences montrent, dit-il, que les décharges dans les gaz raréfiés donnent naissance à une espèce spéciale de rayons sur lesquels je n'ai pas encore pu constater une action quelconque de l'aimant. »

« L'observation des rayons de décharge présente un intérêt général, en ce qu'elle nous montre que, même dans des domaines souvent inexplorés, des formes encore inconnues de l'énergie, en quantité très appréciable, se cachent aussi longtemps qu'on n'a pas trouvé un mode d'observation capable de les déceler. »

Ce mode d'observation, tous les expérimentateurs précités l'avaient pourtant dans les mains: c'est la plaque photographique que M. Roentgen pensa de suite à utiliser.

LES RAYONS DE ROENTGEN

Leurs propriétés; leurs caractères. — Le mémoire de Roentgen. — Travaux postérieurs. — Action des rayons X sur la rétine. — Les sources de rayons X.

On voit jusqu'où avaient été poussées les investigations au moment où M. Roentgen découvrit cette propriété particulière à certaines radiations émises par les décharges électriques dans le vide de Crookes, de traverser les corps opaques.

Ces rayons X avaient été entrevus, mais non pas isolés et étudiés en soi. Toute la gloire de leur découverte en revient à M. Roentgen.

Ainsi que nous l'avons dit, c'est en expérimentant, dans son laboratoire, un tube de Crookes enfermé dans une boîte de carton noir, que M. Roentgen observa la phosphorescence du platino-cyanure de baryum. Il en conclut que des rayons invisibles traversaient le carton noir pour aller exciter la luminescence du platino-cyanure de baryum.

Il exposa à ces rayons invisibles une plaque photographique enfermée dans un châssis, pour s'assurer de la pénétration de ces rayons.

La plaque développée lui montra, en négatif, le squelette des doigts qui tenaient le châssis pendant l'expérience.

Un écran au platinocyanure s'illuminait aussi derrière un volume de 1.000 pages, une planche de bois, une plaque d'aluminium de 15 millimètres d'épaisseur, deux jeux de cartes, une lame de platine de 2 millimètres, des feuilles de plomb, de cuivre, d'argent, etc...

La transparence des corps opaques à certaines radiations, obscures pour notre œil et ne devenant sensibles qu'après avoir impressionné des substances phosphorescentes, était ainsi démontrée.

Voici le texte même du mémoire de M. Röntgen :

« I. La décharge d'une grosse bobine d'induction traverse un tube à vide de Hittorf, ou un tube de Lenard ou de Crookes dont le vide a été poussé très loin. Le tube est entouré d'un écran de papier noir qui s'y adapte exactement; on peut alors constater, dans une salle où l'obscurité est complète, qu'un papier dont une face est recouverte de platinocyanure de baryum, présente une fluorescence brillante, quand on l'amène au voisinage du tube, quelle que soit la face du papier qui regarde le tube. La fluorescence est encore visible à 2 mètres de distance.

Il est facile de montrer que la cause de la fluorescence réside dans le tube à vide.

II. On voit donc qu'il existe un agent capable de pénétrer une plaque de carton noir, absolument opaque pour les rayons ultra-violet, pour la lumière de l'arc ou celle du soleil. Il est intéressant de rechercher si d'autres corps se laissent pénétrer par le même agent. On montrera facile-

ment que tous les corps présentent la même propriété, mais à des degrés très différents. Par exemple, le papier est très transparent; l'écran fluorescent s'illumine quand on le place derrière un livre de mille pages; l'encre d'imprimerie n'offre pas de résistance sensible. De même la fluorescence se manifeste derrière deux jeux de cartes; une carte unique ne diminue pas visiblement l'éclat de la lumière. De même aussi, une seule épaisseur de papier d'étain projetée à peine une ombre sur l'écran; il faut en superposer plusieurs pour produire un effet notable. Des blocs de bois épais sont encore transparents. Des planches de pin de 2 ou 3 centimètres d'épaisseur absorbent très peu.

Un morceau d'une feuille d'aluminium de 15 millimètres d'épaisseur laisse encore passer les rayons X (c'est ainsi que j'appellerai ces rayons pour abréger), mais diminue beaucoup la fluorescence. Des plaques de verre de même épaisseur se comportent de la même manière; toutefois le cristal est beaucoup plus opaque que les verres exempts de plomb. L'ébonite est transparente sous une épaisseur de plusieurs centimètres. Si l'on tient la main devant l'écran fluorescent, les os projettent une ombre foncée, et les tissus qui les entourent ne se dessinent que très légèrement.

L'eau et plusieurs liquides sont très transparents. L'hydrogène n'est pas notablement plus perméable que l'air. Des plaques de cuivre, d'argent, de plomb, d'or et de platine, laissent aussi passer les rayons, mais seulement quand le métal est en

lame mince. Une épaisseur de platine de 2 millimètres laisse encore passer quelques rayons; l'argent et le cuivre sont plus transparents. Le plomb, sous une épaisseur de 1 mill. 05, est pratiquement opaque. Une tige de bois carrée, de 2 centimètres de côté, peinte au blanc de plomb sur une de ses faces, ne projette qu'une ombre légère, quand on la tourne de façon que les rayons X soient parallèles à la face peinte, mais l'ombre est noire quand les rayons doivent traverser cette face. Les sels métalliques, solides ou en dissolution, se comportent généralement comme les métaux eux-mêmes.

III. Les expériences précédentes amènent à conclure que la densité des corps est la propriété dont la variation affecte spécialement leur perméabilité. Au moins aucune autre propriété ne semble avoir une influence aussi directe. Cependant la densité seule ne détermine pas la transparence; on le prouve en employant comme écran les lames également épaisses de spath d'Islande, de verre, d'aluminium et de quartz. Le spath d'Islande se montre beaucoup plus transparent que les autres corps, bien qu'il ait approximativement la même densité. Je n'ai pas remarqué que le spath d'Islande présentât une fluorescence considérable relativement à celle du verre.

IV. En augmentant l'épaisseur, on augmente la résistance offerte aux rayons par tous les corps. On a pris, sur une plaque photographique, une épreuve de plusieurs feuilles de papier d'étain, superposées comme les marches d'un escalier et présentant ainsi une variation d'épaisseur régu-

lière. Cette épreuve sera soumise à des mesures photométriques quand on pourra disposer d'un appareil convenable.

V. Des pièces de platine, de plomb, de zinc et d'aluminium en feuilles ont été préparées de façon à obtenir le même affaiblissement de l'effet. Le tableau ci-joint donne les épaisseurs relatives et les densités de feuilles de métal équivalentes :

	Épaisseur.	Épaisseur relative.	Densité.
Platine.....	0,018 ^{mm}	1	21,5
Plomb.....	0,050	3	11,3
Zinc.....	0,100	6	7,4
Aluminium.....	3,500	200	2,6

Il résulte de ces valeurs que la transparence n'est pas donnée par le produit de la densité par l'épaisseur d'un corps. La transparence augmente beaucoup plus rapidement que le produit ne décroît.

VI. La fluorescence du platinocyanure de baryum n'est pas la seule action des rayons X qu'on puisse observer. Il est à remarquer que d'autres corps présentent la fluorescence, parmi lesquels le sulfure de calcium, le verre d'urane, le spath d'Islande, le sel gemme, etc...

Dans cet ordre d'idées, un fait particulièrement intéressant est la sensibilité des plaques photographiques sèches pour les rayons X. On peut ainsi mettre les phénomènes en évidence, en excluant tout danger d'erreur. J'ai confirmé de la sorte beaucoup d'observations faites d'abord en

regardant l'écran fluorescent. C'est ici que la propriété que présente les rayons X de passer à travers le bois ou le carton devient utile. La plaque photographique peut être exposée à leur action sans qu'on ait à enlever le volet du châssis, ni aucune boîte protectrice, de sorte que l'opération n'a pas besoin d'être conduite dans l'obscurité. Il est clair que les plaques qui ne sont pas en expérience ne doivent pas être laissées dans leur boîte, au voisinage du tube.

Il resterait à savoir si l'impression sur la plaque est un effet direct des rayons ou un résultat secondaire dû à la fluorescence de la matière de la plaque. Des pellicules peuvent être impressionnées aussi bien que des plaques sèches ordinaires.

Je n'ai pas réussi à mettre en évidence aucun effet calorifique des rayons X. On peut cependant supposer qu'un tel effet existe; les phénomènes de fluorescence montrent que les rayons X sont capables de se transformer. Il est donc certain que tous les rayons X qui tombent sur un corps ne le quittent pas dans le même état.

La rétine de l'œil est absolument insensible à ces radiations, l'œil placé tout près de l'appareil ne voit rien. Il résulte clairement des expériences que cela n'est pas dû à un défaut de perméabilité de la part des milieux de l'œil.

VII. Après mes expériences sur la transparence d'épaisseurs croissantes de milieux différents, j'ai cherché à voir si les rayons X pouvaient être déviés par un prisme. Des expériences faites avec de l'eau et du sulfure de carbone contenus dans

des prismes de mica de 30° , n'ont fait voir aucune déviation, soit sur la plaque photographique, soit sur l'écran phosphorescent. Comme terme de comparaison, on a fait tomber des rayons de lumière sur des prismes disposés pour l'expérience. Les déviations ont atteint respectivement 10 millimètres et 20 millimètres avec les deux prismes.

Avec des prismes d'ébonite et d'aluminium, on a obtenu, sur la plaque photographique, des nuages qui font soupçonner une déviation. Elle est toutefois incertaine et correspondrait à un indice au plus égal à 1,05.

On n'a pu obtenir aucune déviation avec l'écran fluorescent. Des expériences sur les métaux lourds n'ont jusqu'ici conduit à aucun résultat, à cause de leur transparence et de l'affaiblissement qui en résulte pour les rayons transmis.

La question est assez importante pour qu'il y ait lieu de rechercher par d'autres moyens si les rayons X peuvent se réfracter. Des corps réduits en poudre fine ne permettent, sous une petite épaisseur, que le passage d'une faible partie de la lumière incidente, par suite de la réflexion et de la réfraction. Dans le cas des rayons X au contraire, ces couches de poudre présentent, pour une même masse d'un corps, la même transparence que le solide lui-même. Nous ne pouvons donc conclure à l'existence d'aucune réflexion ni d'aucune réfraction des rayons X. L'expérience a été exécutée sur du sel gemme finement pulvérisé, de l'argent électrolytique en poudre fine et de la poussière de zinc ayant déjà servi plusieurs fois à des opérations chimiques. Dans tous ces

cas, les résultats donnés, soit par l'écran fluorescent, soit par la méthode photographique, n'ont indiqué aucune différence de transparence entre la poudre et le solide cohérent.

Il est clair alors qu'on ne peut pas compter sur les lentilles pour concentrer les rayons X; effectivement, les lentilles d'ébonite et de verre de grande dimension se sont montrées également sans action. L'ombre photographique d'une tige ronde est plus foncée au centre qu'au bord; l'image d'un cylindre rempli d'un corps plus transparent que les parois présente plus d'éclat au centre que sur les bords.

VIII. Les expériences précédentes, et d'autres que je passe sous silence, indiquent que les rayons X ne peuvent pas se réfléchir. Il sera néanmoins utile de rapporter avec détails une observation qui, à première vue, semblait conduire à une conclusion opposée.

J'ai exposé aux rayons X une plaque protégée par une feuille de papier noir, de façon que la face libre regardât le tube à vide. La couche sensible était recouverte partiellement de pièces de gélatine, de zinc et d'aluminium, en forme d'étoiles. Le négatif développé montra que la plaque avait été fortement impressionnée devant le platine, le plomb et plus encore devant le zinc; l'aluminium ne donnait pas d'image. Il semble donc que ces trois métaux puissent réfléchir les rayons X; toutefois une autre explication est possible, et j'ai répété l'expérience avec cette seule différence que j'interposais une lame d'aluminium mince entre la couche sensible et les étoiles de métal. Cette

plaque d'aluminium est opaque pour les rayons ultra-violets, mais transparente pour les rayons X. Sur l'épreuve, les images apparaissent comme précédemment, indiquant encore l'existence d'une réflexion sur les surfaces métalliques.

Si l'on rapproche ce résultat de la transparence des poudres et du fait que l'état de la surface n'exerce aucune action sur le passage des rayons X à travers les corps, on est conduit à conclure que la réflexion régulière n'existe pas, mais que les corps jouent, vis-à-vis des rayons X, le même rôle que les milieux troubles vis-à-vis de la lumière.

Puisqu'on n'observe aucune trace de réfraction à la surface de séparation de deux milieux, il semble probable que les rayons X se meuvent avec la même vitesse à travers toutes les substances, dans un milieu où pénètre tous les corps et qui baigne les molécules de ces corps. Les molécules arrêtent les rayons X avec d'autant plus de force que la densité du corps considéré est plus grande.

IX. Il a semblé possible que la disposition géométrique des molécules modifiât l'action qu'exerce un corps sur les rayons X, de sorte que, par exemple, le spath d'Islande pouvait présenter des phénomènes différents, suivant l'orientation de la lame par rapport à l'axe du cristal. Des expériences faites sur le quartz et le spath d'Islande n'ont donné aucun résultat.

X. On sait que Lénard, dans ses recherches sur les rayons cathodiques, a montré que ce sont des modifications de l'éther et qu'ils traversent tous les corps. Il en est de même pour les rayons X.

Dans son dernier travail, Lénard a déterminé les coefficients d'absorption de divers corps pour les rayons cathodiques, y compris l'air, à la pression atmosphérique, qui donne 4,10 ; 3,10 et 3,10 pour 1 centimètre, suivant le degré de raréfaction du gaz dans le tube à décharges. J'ai opéré à la même pression, et aussi par occasion à des pressions plus fortes et plus faibles, j'ai trouvé, en employant un photomètre de Weber, que l'intensité de lumière fluorescente varie à peu près comme l'inverse du carré de la distance qui sépare l'écran du tube à décharges. Cette loi résulte de trois séries d'observations très concordantes faites à 100 et 200^{mm}. L'air absorbe donc les rayons X beaucoup moins que les rayons de cathode. Ce résultat est en accord complet avec le résultat déjà indiqué plus haut, que la fluorescence de l'écran peut s'observer encore à une distance de deux mètres du tube à vide. En général, les autres corps se comportent comme l'air; ils sont plus transparents pour les rayons X que pour les rayons de cathode.

XI. Une nouvelle distinction, et qui doit être notée, résulte de l'action d'un aimant. Je n'ai pas réussi à observer la moindre déviation des rayons X même dans les champs magnétiques très intenses.

La déviation des rayons cathodiques par l'aimant est une de leurs caractéristiques spéciales; Hertz et Lénard ont observé qu'il existe plusieurs espèces de rayons cathodiques, qui diffèrent par leur propriété d'exciter la phosphorescence, la facilité d'absorption et leur degré de déviation

par l'aimant; mais on a observé une déviation notable dans tous les cas étudiés, et je pense que cette déviation constitue un caractère qu'on ne peut pas négliger facilement.

XII. Il résulte d'un grand nombre d'essais, que les points du tube à décharge où apparaît la phosphorescence la plus brillante sont le siège principal d'où les rayons X naissent et se propagent dans toutes les directions, c'est-à-dire que les rayons X partent de la région où les rayons de cathode frappent le verre. Que l'on déplace les rayons de cathode dans le tube à l'aide d'un anneau et l'on verra les rayons X partir d'un nouveau point, c'est-à-dire encore de l'extrémité des rayons de cathode.

Pour cette raison également, les rayons X, qui ne sont pas déviés par un aimant, ne peuvent pas être considérés comme des rayons de cathode qui auraient traversé le verre, car ce passage ne peut pas, d'après Lénard, être la cause de la différence de déviation des rayons. J'en conclus que les rayons X ne sont pas identiques aux rayons de cathode, mais sont produits par les rayons de cathode à la surface du tube.

XIII. Les rayons ne se produisent pas seulement dans le verre. Je les ai obtenus dans un appareil fermé par une lame d'aluminium de deux millimètres d'épaisseur. Je me propose, par la suite, d'étudier le rôle d'autres substances.

XIV. L'appellation de « rayons » donnée au phénomène, se justifie en partie par les silhouettes régulières qu'on obtient en interposant un corps plus ou moins perméable entre la source et une

plaque photographique ou un écran fluorescent.

J'ai observé et photographié un grand nombre de ces silhouettes. J'ai aussi le dessin d'une partie de porte peinte au blanc de plomb; j'ai obtenu l'image en plaçant le tube à décharge d'un côté de la porte et la plaque sensible de l'autre. J'ai aussi l'ombre des os de la main, d'un fil entouré autour d'une bobine, d'une série de poids dans une boîte, d'un cadran de boussole, avec l'aiguille, le tout complètement enfermé dans une boîte de métal, d'un morceau de métal dont les rayons X décèlent les défauts d'homogénéité, et de plusieurs autres objets.

Pour la propagation rectiligne des rayons, j'ai une photographie, à la chambre obscure, de l'appareil de décharge, recouvert de papier noir; elle est pâle, mais très nette cependant.

XV. J'ai cherché à produire l'interférence des rayons X, mais sans résultat, peut-être à cause de leur faible intensité.

XVI. Des recherches sur l'action que peuvent exercer des forces électrostatiques sur les rayons X sont en cours, mais non encore achevées.

XVII. On demandera: Quels sont donc ces rayons? Puisque ce ne sont pas des rayons cathodiques, on pourrait supposer, d'après leur faculté de produire la fluorescence et l'action chimique, qu'ils sont dus à la lumière ultra-violette. Un ensemble imposant de preuves est en contradiction avec cette hypothèse. Si les rayons X sont en réalité de la lumière ultra-violette, cette lumière doit posséder les propriétés suivantes:

α) Elle ne se réfracte pas en passant de l'air

dans l'eau, dans le sulfure de carbone, l'aluminium, le sel gemme, le verre ou le zinc.

b) Elle ne peut se réfléchir régulièrement à la surface des corps cités.

c) Elle n'est polarisée par aucun des milieux polarisants ordinaires.

d) L'absorption par les différents corps doit dépendre surtout de leur densité.

Ce qui revient à dire que les rayons ultra-violetts doivent se comporter tout autrement que les rayons visibles ou infra-rouges et les rayons ultra-violetts déjà connus. Ceci paraît assez invraisemblable pour que j'aie cherché à faire une autre hypothèse.

Il semble y avoir une sorte de relation entre les nouveaux rayons et les rayons lumineux; tout au moins la production d'ombre, de fluorescence et d'actions chimiques semble l'indiquer. Or, on sait depuis longtemps qu'en outre des vibrations qui rendent compte des phénomènes lumineux, il est possible que des vibrations longitudinales se produisent dans l'éther; certains physiciens pensent même que ces vibrations doivent exister. Toutefois, on doit convenir que leur existence n'a jamais été mise en évidence, et que leurs propriétés n'ont pas été établies expérimentalement. Ces nouveaux rayons ne devraient-ils pas être attribués à des ondes longitudinales de l'éther?

Je dois avouer qu'à mesure que je poursuivais ces recherches, je me suis accoutumé de plus en plus à cette idée et je me permets de l'énoncer, sans me dissimuler que l'hypothèse demande à être établie plus solidement. »

Dans la *Revue générale des Sciences* du 30 mai 1896, M. Roentgen a complété ses premières recherches par un second mémoire :

« Depuis la publication de mes premiers travaux, que j'ai été forcé d'interrompre pendant plusieurs semaines, j'ai obtenu quelques résultats nouveaux et je puis aujourd'hui faire connaître les suivants :

Au moment de ma première publication, je savais que les rayons X possèdent la propriété de décharger les corps électrisés, et je supposais que c'est aux rayons X et non aux rayons cathodiques, lesquels, dans les expériences de Lénard, traversaient sans modification la fenêtre d'aluminium de son appareil, qu'il faut attribuer l'action sur les corps électrisés qu'a observée ce savant. J'ai attendu, pour publier mes recherches, d'être en état de communiquer des résultats indiscutables.

Ces résultats ne s'obtiennent que quand on effectue les observations dans un espace mis absolument à l'abri non seulement du champ électrostatique émanant du tube à vide, des fils conducteurs de la bobine d'induction, mais aussi de l'air qui vient du voisinage de l'appareil de décharge.

Pour réaliser ces conditions, j'ai fait construire, avec des lames de zinc soudées l'une à l'autre, une chambre de dimension suffisante pour contenir une personne et les appareils nécessaires, fermée hermétiquement, sauf une ouverture close par une porte de zinc. La paroi opposée à la porte est couverte de plomb sur une grande partie de sa surface; à un point voisin du lieu où se trouve, à l'extérieur, la bobine d'induction, la paroi de zinc

a été enlevée sur une longueur de quatre centimètres avec la lame de plomb qui la recouvre, et l'ouverture a été refermée hermétiquement par une lame d'aluminium mince.

Les rayons X peuvent pénétrer par cette fenêtre à l'intérieur de la chambre d'observation.

Voici maintenant ce que j'ai constaté :

1° Des corps électrisés, positifs ou négatifs, conservés dans l'air, se déchargent quand on les expose aux rayons X, et cela d'autant plus rapidement que les rayons sont plus intenses. On évaluait l'intensité des rayons d'après leur action sur un écran fluorescent ou sur une plaque photographique.

En général, il est indifférent que les corps électrisés soient isolants ou conducteurs. Jusqu'ici, je n'ai d'ailleurs observé aucune différence spécifique entre les façons dont se comportent les différents corps, au point de vue de la rapidité de la décharge; le signe de l'électricité ne semble pas avoir d'influence. Toutefois, il n'est pas certain que de petites différences n'existent pas.

2° Quand un conducteur électrisé est plongé non plus dans l'air, mais dans un isolant solide, par exemple la paraffine, l'action des rayons est la même que celle d'une flamme mise à la terre, qui lécherait la couche isolante.

3° Si l'on recouvre la couche isolante d'un conducteur qui l'entoure étroitement et qui soit mis à la terre, les rayons X n'exercent aucune action que j'aie pu déceler avec les moyens dont je disposais, même quand le second conducteur et l'isolant sont pris sous des épaisseurs assez faibles pour être transparents aux rayons X.

4^o Les observations rapportées ci-dessus en 1, 2, 3, prouvent que l'air qui a été exposé aux rayons Röntgen a acquis la propriété de décharger les corps avec lesquels il vient en contact.

5^o S'il en est bien ainsi, et si, en outre, l'air conserve encore cette propriété quelque temps après son exposition aux rayons X, il doit être possible de décharger les corps électrisés qui n'ont pas eux-mêmes été atteints par les rayons, en amenant sur eux l'air qui a reçu le rayonnement. On peut, de plusieurs façons, se convaincre que cette conséquence se vérifie. J'indiquerai une manière qui n'est pas la plus simple, de disposer l'expérience. Je me servais d'un tube de laiton de 3 centimètres de diamètre et de 15 centimètres de longueur; à quelques centimètres d'une des extrémités, on avait enlevé une portion de la paroi, qu'on avait remplacée par une plaque d'aluminium mince; à l'autre extrémité, qui est fermée hermétiquement, est fixée une sphère de laiton portée par une ligne métallique isolée des parois du tube. Entre la sphère et l'extrémité fermée du tube est soudé un petit tube latéral relié à un aspirateur; quand on aspire, la sphère de laiton se trouve baignée dans un courant d'air qui, en suivant le tube, a passé devant la fenêtre d'aluminium. La distance de la fenêtre à la sphère est d'environ 20 centimètres. Ce tube étant disposé dans la chambre de zinc, de telle façon que les rayons X pussent pénétrer à travers la fenêtre d'aluminium, normalement à l'axe du tube; la sphère isolée était en dehors de la région traversée dans l'ombre.

Le tube et la chambre de zinc étaient en communication conductrice; la sphère était reliée à un électroscope de Hankel.

On constata qu'une charge, positive ou négative, communiquée à la sphère, n'est pas modifiée par les rayons X, tant que l'air du tube reste en repos, mais que la charge commence à diminuer dès qu'une aspiration énergique amène sur la sphère l'air exposé aux rayons.

En mettant la sphère en relation avec des accumulateurs, de façon à maintenir son potentiel constant, et en aspirant constamment par le tube l'air exposé au rayonnement, on voit se produire un courant électrique, comme si la sphère était mise en relation avec la paroi du tube par un corps mauvais conducteur.

6° Une question se pose : Comment l'air peut-il perdre la propriété que lui ont communiquée les rayons X?

La perd-il avec le temps, de lui-même, c'est-à-dire sans venir au contact d'autres corps? La réponse est encore douteuse.

Par contre, il est certain qu'un contact de courte durée avec un corps de grande surface rend l'air inactif; il n'est pas nécessaire que le corps soit électrisé.

Par exemple, si l'on introduit dans le tube un tampon d'ouate suffisamment épais, à une profondeur telle que l'air exposé aux rayons doive le traverser avant d'atteindre la sphère électrisée, la charge de la sphère reste invariable pendant l'aspiration.

Si le tampon est en deçà de la fenêtre d'alumi-

nium, le résultat est le même que s'il n'existait pas, preuve que ce ne sont pas des poussières qui occasionnent la décharge observée.

Des toiles métalliques agissent comme l'ouate ; mais la toile doit être très fine, et il faut disposer l'une sur l'autre plusieurs toiles, pour que l'air qui les a traversées devienne inactif.

En reliant ces toiles non plus, comme nous l'avons supposé jusqu'ici, à la terre, mais à une source d'électricité de potentiel constant, l'expérience a toujours confirmé mes prévisions ; mais ces recherches ne sont pas encore achevées.

7° Quand on place les corps électrisés, non plus dans l'air, mais dans l'hydrogène sec, les rayons X les déchargent également. La décharge dans l'hydrogène m'a paru un peu plus lente ; toutefois, le fait reste encore incertain, à cause de la difficulté qu'il y a à obtenir des rayons de même intensité dans deux expériences successives.

La façon dont on a rempli l'appareil d'hydrogène permettait d'affirmer que la couche d'air condensée primitivement à la surface des corps n'avait pas joué un rôle essentiel dans la décharge.

8° Dans un vide poussé assez loin, la décharge d'un corps directement atteint par les rayons X se produit, dans un cas, soixante-dix fois plus lentement que dans la même enceinte remplie d'air ou d'hydrogène à la pression atmosphérique.

II. Dans ma première publication, j'ai indiqué que les rayons X peuvent prendre naissance non

seulement sur le verre, mais encore sur l'aluminium.

En poursuivant mes recherches dans cette voie, je n'ai trouvé aucun corps solide qui, exposé aux rayons cathodiques, ne pût donner naissance aux rayons X. Je n'ai rencontré non plus aucun fait qui pût me faire croire que les liquides et les gaz ne se comportent pas de la même façon.

D'après les essais que j'ai effectués jusqu'ici, le platine est le corps qui produit les rayons X les plus intenses. Je me sers depuis plusieurs semaines avec grand avantage d'un tube à décharger dans lequel la cathode est un miroir concave, et l'anode une lame de platine fixée au centre de courbure du miroir et inclinée de 45° sur son axe.

Ces deux mémoires renseignent assez sur les rayons X. Des expériences complémentaires ont été faites un peu partout depuis. Elles ne nous ont guère beaucoup plus renseigné. Elles se rapportent presque toutes d'ailleurs à la théorie fort complexe de ces rayons.

M. Jean Perrin a recueilli les indications suivantes sur le degré de transparence de divers corps :

Sont très transparents, encore que l'influence de l'épaisseur reste cependant nette :

Le bois, le papier, la cire, la paraffine, l'eau.

Viennent ensuite, à peu près rangés par ordre d'opacité croissante :

Le charbon, l'os, l'ivoire, le spath, le verre, le quartz, le sel gemme, le soufre, le fer, l'acier, le cuivre, le laiton, le mercure, le plomb.

MM. Bleunard et Labesse ont constaté que les corps simples transparents ou opaques communiquaient ces propriétés à leurs composés.

Sont très transparents :

Le carbone, le silicium, le bore et leurs composés.

Sont opaques :

Le soufre, le sélénium, le tellure, le phosphore et leurs dérivés.

Ces caractères semblent donc dévolus uniformément à une même famille atomique.

Les solutions de :

Chlorure d'antimoine, Bromure de potassium, Bichromate de potasse sont opaques.

Les solutions de :

Permanganate de potasse, Borate de soude, Teintures d'aniline sont transparentes.

La paraffine, l'aluminium, le cuir et le papier noir sont transparents aux rayons X, tandis qu'ils sont obscurs aux rayons ultra-violet.

M. J. Carbutt, de Philadelphie, a fait, sur le passage des rayons X à travers des écrans colorés, d'intéressantes expériences qu'il résume ainsi :

« 1^o Les rayons cathodiques, vus à travers un écran jaune pâle, prennent l'éclat de rayons jaunes.

« 2^o Les mêmes rayons, vus à travers un écran violet foncé, prennent un éclat phosphorescent analogue à celui d'une petite lampe voltaïque placée dans le circuit d'une bobine d'induction.

« 3^o Vus à travers un écran vert, ils deviennent vert émeraude.

« 1^o Vos à travers un écran rouge foncé, ils deviennent du rouge carmin pâle.

« Les écrans étaient confectionnés comme ceux dont je me sers en photochromie, c'est-à-dire avec des glaces finement polies de 1 millimètre 1/2 d'épaisseur, recouvertes d'une couche de gélatine colorée avec de la teinture d'aniline.

« Quant aux rayons Röntgen, les écrans, quels qu'ils soient, glace polie ou colorée, en interceptent ou en absorbent environ 50 0/0.

« J'ai placé une série d'écrans côte à côte dans l'ordre suivant : glace polie, verre dépoli, violet foncé, vert, jaune clair, rouge foncé; il fut impossible de reconnaître la glace polie des glaces colorées. En regardant les écrans à travers un fluoroscope mis en contact intime avec leur surface, l'œil n'éprouva pas la moindre sensation de couleur.

« Ces expériences me confirmèrent donc dans l'opinion que j'avais émise lors de mes précédentes recherches sur les rayons X, à savoir qu'ils appartiennent à la région ultra-violette du spectre, puisqu'ils l'absorbent entièrement, tandis que les rayons violet foncé n'absorbent pas le rouge.

« Le docteur Röntgen avait bien trouvé que les rayons X ne sont ni réfractés, ni réfléchis, mais il n'est pas parvenu à ma connaissance qu'on ait jusqu'ici cherché expérimentalement à déterminer leur pouvoir absorbant sur les couleurs du spectre. »

Un des caractères des rayons X est leur inaction à l'égard de la rétine. Quelques auteurs, Rochas

et Doriex entre autres, ont voulu expliquer ce fait, non par le mode vibratoire des rayons qui ne serait pas harmonique au mode vibratoire de l'influx nerveux, mais par l'opacité du cristallin et des milieux de l'œil.

A priori, cette explication peut paraître erronée, car il n'est pas admissible qu'un sens n'approprie pas ses moyens à sa fonction.

D'autre part, ce fait semble peu en accord avec les propriétés des rayons X. Comment est-il possible que les rayons de Roentgen ne traversent ni le cristallin, ni l'humeur vitrée, dès l'instant qu'ils ne sont arrêtés par aucun autre corps organique.

On a essayé de se rendre compte de ce phénomène, après qu'ayant eu à déterminer la place de corps étrangers dans le globe oculaire, on se fut aperçu que les milieux de l'œil jouissaient d'une transparence relative. On plaça dans l'œil d'un bœuf quelques grains de grenaille, puis on en fit une image radiographique : les plus petits grains, comme les plus gros, apparurent très nettement sur l'épreuve. Comment concilier ce phénomène avec les expériences premières ? M. Ch.-Ed. Guillaume a mis en avant, dans *La Nature*, une fort jolie hypothèse, qu'en égard à l'esprit méthodique de son auteur nous avons toute raison de croire possible : « les rayons X forment une sorte de spectre, et diffèrent entre eux autant et même plus que les lumières diversement colorées. Quand on parle des rayons X, il faut préciser. Dire que les milieux de l'œil les absorbent ou les laissent passer est aussi injuste



Ombre d'une main sur un écran au platinocyanure de baryum.

que d'affirmer qu'un verre rouge laisse passer la lumière ou qu'il l'absorbe. Il est traversé par la lumière rouge, et par conséquent par la composante rouge de la lumière blanche; mais, s'il est bien pur, il retient toute la lumière qui a traversé d'abord un verre bleu.

« Cette opacité relative des liquides de l'œil se relie à leur pouvoir absorbant dans l'ultra-violet. On sait, en effet, que le spectre visible est limité pour nous à une octave, du côté de l'infra-rouge, par l'insensibilité du pourpre rétinien aux lumières qui dépassent le rouge, à l'autre extrémité par l'absorption qu'exerce la cristalline sur les radiations situées au delà du violet. La bande d'absorption dans cette région est probablement assez large, et, d'après MM. de Rochas et Dariex, semble s'étendre jusqu'au commencement du spectre des rayons X. Mais, pour les rayons plus pénétrants, la transparence reparait. »

Citons encore quelques observations curieuses, que le docteur Bardet, secrétaire de la Société de thérapeutique, a cru devoir faire à ce propos. Nous ne nous prononçons pas sur leur réalité: des constatations de ce genre demandent une rigueur expérimentale absolue, et la méthode employée dans ce cas laisse un peu trop place à l'imagination, au coefficient personnel de l'expérience.

L'observateur se place dans un cabinet absolument noir, entouré de voiles noirs épais, le mettant à l'abri de toute filtration lumineuse. Dans une pièce voisine on place contre un mur de bois mitoyen un tube focus de grande puissance. Les

murs du laboratoire ne doivent pas être enduits de peinture, ils deviendraient fluorescents et provoqueraient une cause d'erreur. Si l'observateur est assez rapproché de la cloison lorsque le tube de Crookes est en fonctionnement, il ne tarde pas à éprouver une sensation lumineuse même les yeux fermés; il semble se rendre également compte des alternatives de lumière et d'obscurité produites par des arrêts dans le fonctionnement du tube. Cette sensation lumineuse a un aspect tremblotant et vibratoire semblable à l'éclat pillotant du tube de Crookes; elle est extrêmement affaiblie, et l'auteur la compare à celle que perçoit un sujet placé dans une pièce obscure, lorsqu'une personne traverse avec une lumière la chambre voisine. Il faut reposer l'œil dans l'obscurité pendant au moins un quart d'heure avant de le soumettre à l'action des rayons X.

Comme on le voit, rien ne justifie dans ces expériences la conclusion qu'a tirée M. Bardet: elles sont un peu trop imprécises et l'auto-suggestion a beau jeu.

Enfin, M. Poveau de Courmelles a examiné à l'Institution des Jeunes Aveugles 210 enfants, sur lesquels neuf semblent avoir perçu les rayons X, toute cause d'erreur étant écartée.

D'autres aveugles ont perçu les rayons cathodiques et les rayons fluorescents.

Ces expériences seraient à vérifier et à reprendre.

Jusqu'ici la source la plus commune et la plus abondante de rayons X est la décharge électrique dans le tube de Crookes,

M. Moreau a pu influencer la plaque photographique en châssis par des rayons produits par l'aigrette électrique. Pour obtenir ce résultat, il fallait placer la plaque parallèlement, et non perpendiculairement à l'aigrette.

MM. Robinet et Perret ont également impressionné des plaques par l'effluve électrique.

On n'a jamais pu constater la présence des rayons X dans la lumière solaire.

L'idée a été émise qu'ils étaient peut-être absorbés par l'atmosphère terrestre. Afin de vérifier cette hypothèse, M. Capri a transporté sur le Pike's Peak, à une altitude de 4,250 mètres, une boîte appropriée contenant une plaque sensible qu'il laissa exposée à la lumière du sud pendant 33 jours (du 27 juin au 10 août 1896). Une boîte semblable fut exposée dans les mêmes conditions à 2,760 mètres, et aucune des deux plaques n'a donné de traces d'impression lumineuse. Il en résulte donc que même à de hautes altitudes, on ne constate pas la présence des rayons X dans les radiations solaires.

M. Ch. V. Zenger a rappelé, au moment des communications de Röntgen, ses expériences de 1893 sur les bords du lac de Genève.

Le Mont-Blanc, longtemps après le coucher du soleil, est visible et illuminé par une lueur jaune-verdâtre, semblable à la fluorescence des tubes de Crookes. Après la disparition de toute lueur visible, M. Zenger prit une photographie et obtint une épreuve très nette du Mont-Blanc en 5 minutes de pose. Il ne peut y avoir analogie entre ces radiations qui se réfractent dans les lentilles de

l'objectif, et les rayons X. Ils sont bien plutôt voisins des rayons ultra-violetes ou des rayons de Becquerel, dont nous allons nous occuper.

Enfin, une aurore boréale fut observée à Glasgow le 4 mars 1896. On ne put y déceler la présence des rayons X.

Tesla a formulé sur la nature des rayons Roentgen une théorie matérialiste que je rapporte sans la discuter :

« Il est peu douteux aujourd'hui, dit le célèbre électricien, qu'un courant cathodique dans un tube est composé de petites particules de matière lancées de l'électrode avec une grande vitesse. La vitesse probable réalisée peut être estimée, et justifie pleinement les effets mécaniques et calorifiques produits par le faisceau contre la paroi de l'obstacle opposé au tube. Il est d'ailleurs reconnu que les lambeaux de matière projetés agissent comme des corps non élastiques, comme d'innombrables boulets infinitésimaux. On peut montrer que la vitesse du courant peut atteindre 100 kilomètres à la seconde, et même plus. La matière se mouvant avec une telle vitesse doit sûrement pénétrer à une grande profondeur dans les obstacles qu'elle rencontre, si les lois de la mécanique sont applicables au courant cathodique.

« La matière composant le courant cathodique est réduite à une forme primaire jusqu'ici encore inconnue, car de telles vitesses et des chocs aussi violents n'ont probablement jamais été étudiés ni même réalisés, avant que ces manifestations extraordinaires aient été observées. Le point im-

portant signalé d'abord par Rœntgen et confirmé par les recherches subséquentes, à savoir qu'un corps est d'autant plus opaque aux rayons qu'il est plus dense, ne saurait s'expliquer d'une façon plus satisfaisante que par la théorie considérant ces rayons comme des courants de matière.

« Cette relation entre l'opacité et la densité est de toute importance, quant à la nature des rayons, car elle n'existe pas pour les vibrations lumineuses, et ne devrait par conséquent pas être trouvée à un degré aussi marqué, et dans toutes les conditions, pour des vibrations similaires aux vibrations lumineuses et de fréquence à peu près pareille. Une preuve décisive de l'existence de courants matériels est fournie par la formation d'ombres dans l'espace, à une certaine distance du tube. Ces ombres ne sauraient être fournies, dans les conditions décrites, que par des courants de matière. »

La théorie des rayons X est destinée à dépister longtemps la sagacité des chercheurs. Il est impossible de se prononcer à cet égard.

« Quoi qu'il en soit, dit M. Poincaré, on est bien en présence d'un agent nouveau, aussi nouveau que l'était l'électricité du temps de Gilbert, le galvanisme du temps de Volta. Toutes les fois qu'une semblable révélation vient nous surprendre, elle réveille en nous le sentiment du mystère dont nous sommes environnés, sensation troublante qui s'était dissipée à mesure que s'éteignait l'admiration pour les merveilles d'autrefois. »

LES RADIATIONS VOISINES

Les rayons de Becquerel. — La lumière noire.

« Ainsi c'est le verre qui émet les rayons Röntgen, et il les émet en devenant fluorescent. Ne peut-on alors se demander si tous les corps dont la fluorescence est suffisamment intense n'émettent pas, outre les rayons lumineux, des rayons X, quelle que soit la cause de leur fluorescence? Les phénomènes ne seraient plus liés alors à une cause électrique. Cela n'est pas très probable, mais cela est possible et sans doute assez facile à vérifier » (Poincaré).

Peu de temps après, M. Charles Henry apportait à l'Académie des sciences une vérification de l'hypothèse signalée par M. Poincaré : du sulfure de zinc, corps phosphorescent, soumis à l'action des rayons solaires ou à celle de la lumière du magnésium, a pu ensuite impressionner une plaque photographique à travers une lame d'aluminium et à travers une double feuille de papier aiguille, comme l'auraient fait des rayons Röntgen.

M. Becquerel montrait ensuite que les sels d'uranium émettaient, même après avoir été maintenus longtemps dans l'obscurité, des radiations qui traversent les corps opaques, se réfléchissent et se réfractent.

Ayant enfermé pendant huit mois dans une

double boîte de plomb, placée elle-même dans la chambre noire, une plaque photographique et des sels d'urane contenus dans de petites éprouvettes scellées à la paraffine, de façon à éviter l'action possible des vapeurs, il développa ensuite la plaque qui montre très nettement l'effet des radiations.

Ce cristal d'urane produirait une fluorescence visible après avoir été exposé à la lumière; mais il perdrait son éclat en une fraction de seconde s'il était replongé dans l'obscurité.

Mais, dans cette nouvelle condition, il émettra des rayons nouveaux, et l'émission continuera pendant longtemps sans s'affaiblir sensiblement.

Il n'est même pas certain qu'il soit nécessaire d'exciter préalablement ce cristal en l'exposant à la lumière, ni que la lumière augmente l'intensité de son pouvoir émissif. Tout ce que l'on peut dire, c'est qu'elle change partiellement le phénomène de nature.

« Il semble, dit M. Poincaré, que ces corps aient accumulé en eux, depuis le moment où ils ont pris naissance, une provision d'énergie qu'ils dépensent sous forme de rayons Becquerel, que la lumière et les agents extérieurs ne peuvent renouveler, mais qui ne s'épuise que lentement. Au contraire l'énergie qui est dépensée sous forme de lumière visible s'épuise rapidement, mais peut être renouvelée par les agents extérieurs. »

M. Troost, avec du sulfure de zinc et du sulfure de calcium récemment préparé, a obtenu les mêmes résultats, mais son sulfure de calcium avait perdu ses propriétés au bout de quelques jours,

ce qui semble corroborer l'observation précédente de M. Poincaré.

Les rayons de Becquerel ont certaines propriétés qui se rapprochent des rayons Röntgen : ils traversent les corps opaques, agissent sur les plaques photographiques et déchargent les conducteurs électrisés.

Mais, d'autre part, ils se réfléchissent, se réfractent et sont polarisés par la tourmaline.

Ce sont donc des Rayons lumineux.

D'après M. Poincaré, ils forment le trait d'union entre la lumière ordinaire et les rayons de Röntgen.

C'est vraisemblablement à ces rayons qu'on doit attribuer la propriété qu'ont les vers luisants d'impressionner la plaque photographique. Nous aurons à revenir sur ce détail amusant.

« Sans insister autrement sur ces faits, on voit que les radiations émises par des corps phosphorescents et fluorescents partagent avec les rayons Röntgen la propriété de traverser des corps opaques pour les radiations lumineuses et d'impressionner les plaques sensibles. De même également, les rayons Röntgen et ces radiations possèdent la propriété de décharger les corps électrisés. On est ainsi conduit à établir une certaine analogie entre les uns et les autres, bien que M. H. Becquerel ait montré que les radiations invisibles qui émanent des corps phosphorescents subissent la réflexion et la réfraction, propriétés que ne possèdent pas les rayons Röntgen. Il est donc naturel de supposer que les radiations émises par les corps fluorescents peuvent, après avoir

traversé des substances opaques aux radiations lumineuses, agir sur des écrans fluorescents comme ceux dont on fait usage en fluoroscopie. Nous n'avons pas vu, il est vrai, que le fait ait été signalé déjà, et les circonstances ne nous ont pas permis jusqu'à présent de le rechercher. Peut-être d'ailleurs faudrait-il faire usage de substances actives autres que celles employées jusqu'à présent. Mais il ne nous semble pas impossible d'arriver à ce résultat.

« S'il en était ainsi, et si les effets observés n'étaient pas trop faibles, il n'y aurait qu'à remplacer, dans le dispositif actuellement employé, la bobine d'induction et le tube à vide par une certaine quantité de matière phosphorescente préalablement soumise à l'action de la lumière solaire ou à celle de l'arc électrique ou de la flamme de magnésium. On voit immédiatement que la simplification serait apportée au manuel opératoire. » (Gariel.)

Le docteur Gustave Le Bon a donné le nom de *lumière noire* à une catégorie de radiations influençant la plaque photographique et susceptibles de traverser les métaux, dont il poursuivait l'étude depuis quelque temps, lors de la découverte de M. Röntgen.

A ce moment, il dut communiquer à l'Académie des expériences encore imparfaites et des résultats peu décisifs, afin que ses premières investigations ne soient pas oubliées dans l'enthousiasme qui accueillait les rayons X.

Ses découvertes furent immédiatement controversées, et, certes, avec acrimonie. On lui reprochait, non sans raison, d'avoir qualifié ses radia-

tions d'un nom amphibologique, un peu trop littéraire. C'est peut-être grâce à cela qu'il doit d'avoir été pris en considération, et je ne saurais, pour ma part, lui en faire un crime. M. Le Bon a répondu à ses détracteurs que sa découverte perdait de son importance à leurs yeux, parce qu'elle ne venait pas d'un pays aussi éloigné; c'est là un argument un peu trop facile qu'on nous ressasse depuis deux ou trois ans à propos des importations littéraires. Il est fâcheux qu'en science on prenne les mêmes habitudes de discussion. M. Le Bon prétendit, au moment où les rayons de Röntgen furent connus en France, que la lumière ordinaire, ou tout au moins certaines de ses radiations, traverse sans difficulté les corps les plus opaques.

« Dans un châssis photographique positif ordinaire, introduisons une plaque sensible, au-dessus d'elle un cliché photographique quelconque, puis au-dessus du cliché, et en contact intime avec lui, une plaque de fer couvrant entièrement la face antérieure du châssis. Exposons la glace ainsi masquée par la lame métallique à la lumière d'une lampe à pétrole, pendant trois heures environ. Un développement énergique très prolongé et poussé jusqu'à entier noircissement de la plaque sensible donnera une image du cliché très pâle, mais très nette par transparence.

« Il suffit de modifier légèrement l'expérience précédente pour obtenir des images presque aussi vigoureuses que si aucun obstacle n'avait été interposé entre la lumière et la glace sensible. Sans rien changer au dispositif précédent, plaçons

derrière la glace sensible une lame de plomb d'épaisseur quelconque, et rabattons ses bords de façon à ce qu'ils recouvrent légèrement les côtés de la plaque de fer. La glace sensible et le cliché se trouvent ainsi emprisonnés dans une sorte de caisse métallique dont la partie antérieure est formée par la lame de fer, la partie postérieure et les parties latérales par la lame de plomb. Après trois heures d'exposition à la lumière du pétrole, comme précédemment, nous obtiendrons par développement une image vigoureuse. » La lumière solaire jouirait des mêmes propriétés.

M. Le Bon supposait, pour expliquer ces expériences, que les ondulations lumineuses se transformaient dans le métal en radiations nouvelles.

Mais les objections ne tardèrent pas à apparaître : M. Niewenglovsky, répétant l'expérience de M. Le Bon, dans l'obscurité, *sans aucune source de lumière*, impressionna identiquement la plaque sensible. Il en conclut qu'un cliché ayant été exposé à la lumière conservait, de ce fait, une sorte d'énergie latente capable de voiler la plaque sensible.

MM. Lumière, de Lyon, allèrent plus loin ; ils affirmèrent que la lumière noire n'existait pas et que les plaques sensibles étaient impressionnées par des défauts d'expérience ; il suffisait de boucher hermétiquement le châssis pour n'obtenir aucun résultat.

M. d'Arsonval mit tout le monde d'accord : « Les uns et les autres, dit-il, ont raison ; tout dépend des conditions opératoires. »

MM. Lumière n'ont obtenu aucune impression

de la plaque sensible parce qu'ils n'interposaient pas entre cette plaque et la lame métallique une plaque de verre.

Les rayons lumineux exciteraient une fluorescence spéciale du verre, et, dès lors, nous nous trouverions dans le cas des rayons de Becquerel. Cela est d'autant plus vrai, que la plaque sensible est davantage impressionnée lorsqu'on emploie des verres très fluorescents.

Pour établir que la lumière qui intervient dans la photographie de l'expérience précédente n'est pas de la lumière de fluorescence, M. Le Bon, ayant recouvert une plaque sensible d'une feuille de papier percée d'une ouverture circulaire, dispose au-dessus de cette ouverture une médaille en aluminium de 4^{mm} d'épaisseur. Le disque de la médaille débordé sur l'ouverture. Cette médaille porte sur la face en rapport avec la plaque sensible (mais ne la touchant pas) une inscription, et sur l'autre face, une effigie.

S'il y avait fluorescence, l'épreuve devrait reproduire l'inscription. Or, c'est précisément le contraire qui arrive.

Une autre expérience devait faire tomber tous les doutes.

M. Le Bon colle sur une plaque d'ébonite, épaisse de deux millimètres environ, une étoile de papier d'étain. La plaque d'ébonite est encastree dans un cadre de bois, et l'on applique contre la face d'ébonite une plaque photographique légèrement voilée, maintenue par un volet dont la pression est assurée par des ressorts, suivant la disposition des châssis de tirage. La face recou-

verte de la figure en papier d'étain est donc extérieure. Si l'on expose ce châssis à la lumière et que l'on soumette ensuite la plaque photographique aux opérations du développement, on voit apparaître en noir l'image du dessin. Il résulte de là que la partie de la plaque d'ébonite recouverte de papier d'étain a été beaucoup mieux traversée par la lumière. Cette expérience, si singulier que puisse paraître le résultat, a été contrôlée par M. d'Arsonval et par M. Lippmann. On ne peut l'expliquer par l'intervention des rayons de fluorescence. D'ailleurs, il est à remarquer que l'expérience réussit encore très bien si l'on recouvre extérieurement la feuille d'ébonite, portant la figure d'étain, par une deuxième feuille d'ébonite. Enfin la température ne joue évidemment aucun rôle, car si l'on transporte le châssis dans une étuve obscure, sans exposition préalable ou postérieure, les opérations du développement ne donnent aucune image.

M. Perrigot fit encore des objections : pourquoi faut-il que la plaque sensible soit préalablement un peu voilée? Pourquoi l'épaisseur de la plaque d'ébonite ne doit-elle pas dépasser 0^{mm}7? Est-il certain que la lumière diffuse ne passe pas à travers cette plaque mince? M. Perrigot, ayant observé un foyer électrique à travers une plaque semblable, aperçut fort bien l'étincelle. Dans ces conditions, la lumière traverse l'ébonite et voile la plaque sensible; ce qui se produit toutes les fois qu'on surexpose un cliché.

Mais M. Le Bon a répliqué : la lumière noire existe, puisqu'en ne voilant que la moitié de la

plaque sensible, et on la protègeant par une plaque d'ébonite de 3 millimètres d'épaisseur, recouverte d'une croix, l'ombre de la moitié de cette croix apparaît sur la partie voilée, tandis que la seconde partie reste intacte. La lumière n'a donc pas traversé l'ébonite.

Tel est l'état de la question à l'heure actuelle.

APPAREILS EMPLOYÉS

EN RADIOGRAPHIE ET EN RADIOSCOPIE

Sources d'électricité : les piles ; les accumulateurs ; les usines. — La bobine de Ruhmkorff. — Le tube de Crookes. — Appareils à faire le vide : machine pneumatique ; pompe à mercure. — Altération des tubes de Crookes : le moyen d'y remédier. — La photographie : plaques sensibles ; développement ; épreuves. — Comment on dispose les appareils pour radiographier. — La radioscopie : les écrans. — La lanterne humaine de M. Séguy.

Nous allons étudier maintenant les appareils destinés à la production des rayons X, c'est-à-dire les sources d'électricité et de transformation et les tubes de Crookes. Mais pour passer à l'usage et à l'application de rayons Röntgen, il est aussi nécessaire de connaître les procédés au moyen desquels on a pu les déceler, c'est-à-dire la radiographie et la radioscopie.

La radiographie est la production d'images photographiques au travers de corps absolument opaques à la lumière.

La radioscopie consiste en la projection de ces mêmes ombres sur des écrans rendus fluorescents par les rayons Röntgen.

Pour produire les rayons de Röntgen, c'est-à-dire pour faire passer à travers un tube de Crookes des décharges successives qui, par l'intermé-

diaire des rayons cathodiques, provoquent la formation des rayons X, on peut employer indifféremment, selon la commodité, des piles, des accumulateurs ou le courant distribué dans les grandes villes par les usines centrales (dynamos).

Nous ne pouvons entrer dans le détail de la construction des nombreuses piles utilisées dans le commerce et dans les laboratoires. Il nous suffira d'en rappeler le principe. La production du courant électrique est due aux réactions chimiques qui ont lieu toutes les fois qu'on met en présence d'un acide deux corps solides inégalement attaquables par cet acide. Il se développe un courant du corps le moins sensible au corps le plus attaqué, c'est-à-dire du corps positif au corps négatif. Dans la pratique on utilise le zinc comme pôle négatif, tandis que le charbon sert communément comme pôle positif.

Les piles qui fournissent des courants de haute intensité et suffisamment constants sont les éléments de Bunsen et ceux au bichromate de potasse.

Pile de Bunsen. — La pile de Bunsen est essentiellement composée de deux vases : l'un, intérieur, est façonné en terre poreuse et contient une plaque de charbon et de l'acide nitrique; l'autre, en terre vernissée, contient une solution d'acide sulfurique au vingtième et une plaque de zinc : le premier de ces vases est entièrement plongé dans le second. Cette pile a le désavantage de dégager des vapeurs acides qui l'empêchent d'être employée dans les appartements et les la-

horatoires. La meilleure pile actuellement utilisée est la pile de Grenet au bichromate de potasse.

Pile au bichromate de potasse. — Cette pile est d'ailleurs la plus simple et la plus pratique, elle se compose d'un simple vase dans lequel plongent une plaque de charbon et une plaque de zinc. On remplit ce vase avec un liquide dont nous allons indiquer la composition :

Eau.....	8 litres
Bichromate de potasse pulvérisé..	1 kilo
Acide sulfurique ordinaire.....	3 k. 500

Pour faire ce mélange il est nécessaire de procéder délicatement. On dissout d'abord la quantité suffisante de bichromate dans l'eau bouillante; après refroidissement, on ajoute lentement la proportion nécessaire d'acide sulfurique, en ayant soin de prendre garde à ce que le liquide ne s'échauffe pas trop à cette nouvelle addition: c'est seulement lorsqu'il est revenu à la température ambiante qu'on peut en garnir les piles. Un seul élément ne suffirait pas pour l'opération qui nous occupe, il en faut au moins six groupés en tension. Ce dispositif consiste à réunir le pôle négatif d'un élément au pôle positif de l'élément suivant; le pôle négatif de celui-ci au pôle positif du troisième et ainsi de suite jusqu'à la dernière pile. Le pôle positif est constitué par le charbon du premier élément tandis que le pôle négatif est le zinc du dernier. Les zincs de toutes ces piles sont habituellement attachés à un treuil qui permet de les sortir de la solution de bichromate toutes les fois qu'on ne se sert pas de la pile; elle

fonctionne générale dix à douze heures. Au bout de ce temps, on remplace le liquide vieux par une solution neuve.

Accumulateurs. — Les accumulateurs sont des appareils destinés à emmagasiner l'électricité, ils se composent essentiellement de deux lames de plomb isolées l'une de l'autre et plongeant dans de l'eau acidulée au dixième par de l'acide sulfurique.

Pour les charger, il suffit de mettre chaque lame de plomb en rapport avec l'un des pôles d'une pile ou d'une machine dynamo : au bout d'un certain temps, toute l'électricité produite par la pile s'est emmagasinée dans l'accumulateur, celui-ci peut alors fonctionner comme une pile primaire jusqu'à épuisement de sa charge. On doit également réunir en tension cinq ou six accumulateurs ; ces appareils présentent l'avantage de pouvoir être chargés dans les usines d'électricité.

Usine d'électricité. — L'électricité distribuée dans les grandes villes par canalisation souterraine, pour la production de la lumière, peut également être utilisée, mais l'intensité du courant est trop forte ; il faut donc préalablement le dériver dans un *rhéostat*, appareil permettant d'employer la quantité d'électricité nécessaire.

L'électricité fournie par ces différents débits doit être transformée en un courant de haute tension. La bobine de Ruhmkorff est l'appareil destiné à cet usage, il est basé sur les propriétés de l'induction que nous allons rappeler sommairement.

Si l'on fait passer dans un fil un courant inter-

mittent, on observe dans des fils de direction parallèle, la production d'un second courant de sens contraire ; le courant primaire est dit courant inducteur, le courant secondaire courant induit. C'est sur ce principe que Ruhmkorff a construit l'appareil qui porte son nom, il est théoriquement composé de deux bobines : l'inductrice est en fil gros et court, l'induite qui la recouvre est en fil long et fin. La première bobine recevra le courant inducteur d'une pile ou d'un accumulateur, que l'on rendra intermittent par un mécanisme approprié. Sous cette influence, la seconde bobine développe des courants de sens contraire qui sont recueillis aux bornes de l'appareil et servent à produire des décharges dans le tube de Crookes.

Pour obtenir des rayons de Röntgen, il faut employer une bobine assez forte, donnant au moins des étincelles de sept à huit centimètres. La bobine la plus commode est celle que fabrique M. Gaiffe ; elle est munie de l'interrupteur d'Arsonval et coûte environ de trois à quatre cents francs, ce qui ne met pas à la portée de tout le monde l'amusement de la radiographie.

Théoriquement, le tube de Crookes se compose d'une ampoule de verre dans laquelle pénètrent, en deux endroits différents, deux fils de platine reliés aux bornes d'une bobine de Ruhmkorff. Dans cette ampoule, on fait le vide nécessaire au moyen des pompes pneumatiques ou des trompes à mercure dont nous allons au préalable étudier le fonctionnement. Nous avons vu que, lorsque le vide arrive à quelques millimètres de mercure, le verre devenait légèrement fluorescent : c'est alors

que les rayons X prennent naissance. La matière étant divisible à l'infini, il est clair que le vide absolu ne peut être qu'une vue de l'esprit et ne s'obtient jamais en réalité.

Appareils destinés à faire le vide. — C'est par le moyen de la trompe à mercure qu'on obtient la raréfaction la plus complète, mais cet appareil ne faisant le vide qu'avec une extrême lenteur, il vaut mieux enlever d'abord la plus grande partie de l'air de l'ampoule au moyen d'une machine pneumatique ordinaire.

Machine pneumatique ordinaire. — La machine pneumatique classique se compose d'un corps de pompe en cristal dans lequel on fait mouvoir manuellement un piston de cuir huilé ; une soupape inférieure, obturant le conduit qui est en rapport avec le récipient où on doit faire le vide, permet, quand le piston s'élève, d'aspirer l'air, et se reforme automatiquement sous l'influence de l'air comprimé, à la descente du piston, tandis qu'une autre soupape cède à cette pression. C'est, comme on le voit, le même principe que la pompe à eau.

Pompe-trompe à eau et à mercure. — La trompe à eau est constituée par deux ajutages tronconiques opposés l'un à l'autre et distants de quelques millimètres, l'embouchure de l'ajutage inférieur est un peu plus large que celle de l'ajutage supérieur. Ce système entier est compris dans une cavité close, reliée au récipient à raréfier ; par le tube supérieur, on fait arriver de l'eau sous pression qui se précipite dans la coupelle inférieure en entraînant dans sa chute une certaine quantité d'air aspiré par la petite lacune intermédiaire.

Cet appareil, très commode, a cependant l'inconvénient de ne pouvoir produire un vide plus considérable que celui correspondant à la tension de la vapeur d'eau dans les conditions thermiques où l'on opère. On arrive ainsi à produire un vide d'un demi-millimètre : pour aller plus loin (jusqu'à un millième de millimètre), on est obligé d'employer la trompe à mercure.

La trompe à mercure est établie sur le même principe. Elle se compose d'un long tube vertical de 1^m 50 de long, se divisant à sa partie supérieure en deux branches, communiquant, l'une avec un réservoir de mercure situé au-dessus de l'appareil de manière à en permettre l'écoulement dans le tube, l'autre, avec le récipient à raréfier. Le mercure tombe goutte à goutte dans le tube et emprisonne entre chaque globule adhérent aux parois de verre un certain volume d'air qui, repoussé par les bulles suivantes, est rejeté dans l'air libre, tandis que le mercure est recueilli dans une cuve. Cet air est nécessairement emprunté au récipient avec lequel la trompe est en rapport.

Il peut sembler difficile d'apprécier mathéma-

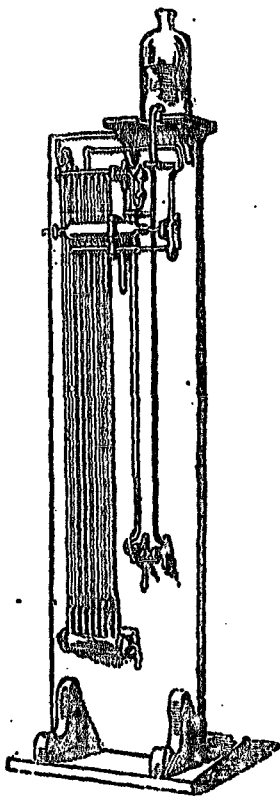

Fig. 5. — Trompe à mercure de l'ingénieur Séguéy.

tiquement de tels degrés de vide ; pour connaître la pression encore élevée qui subsiste dans les récipients où le vide est grossier, il suffit de les faire communiquer avec la cuve d'un baromètre à mercure.

On sait sur quel principe est construit le baromètre : le poids de l'atmosphère exerce à la surface d'une cuve exposée à l'air libre une pression suffisante pour maintenir dans un tube dépourvu d'air une colonne de mercure s'élevant normalement à 760 millimètres. Suivant qu'on diminue ou qu'on augmente la pression à la surface de la cuve, la colonne descend ou monte dans le baromètre. Dans le cas qui nous occupe, cet appareil ne peut indiquer qu'un vide très relatif, il est évident qu'il est à peu près impossible d'estimer une pression correspondant à un millième de millimètre de mercure.

Pour apprécier le degré de raréfaction dans les grands vides, on emploie avantageusement la jauge de Mac-Léod.

Une ampoule munie à sa partie supérieure d'un tube capillaire gradué est en rapport par sa partie inférieure, d'une part, avec un baromètre mobile, d'autre part, avec le récipient à vide. La communication entre ce dernier et l'ampoule peut être interrompue et rétablie à l'aide d'un robinet. Pour faire fonctionner l'appareil, on ouvre d'abord ce robinet et l'on établit ainsi la même pression dans l'ampoule et dans le récipient. On ferme ensuite ce robinet, et l'on élève la tige mobile du baromètre : le volume de l'eau contenu dans l'ampoule se réduit de plus en plus, pour se confiner dans le tube gra-

dué. On a préalablement constaté le volume de l'eau contenu dans cette ampoule lorsqu'il était à la pression normale. Avant qu'aucune pompe n'ait fonctionné, on a élevé le baromètre jusqu'à maintenir entre le niveau du mercure de l'ampoule et le niveau supérieur une colonne de mercure de 760 millimètres. Le vide étant fait, on recommence la même opération. Si le résidu gazeux occupe finalement sous cette même pression de 760 millimètres un volume égal au millième du volume primitivement occupé, on peut conclure que cette pression correspond à un millième d'atmosphère.

La pression intérieure nécessaire au bon fonctionnement d'un tube de Crookes doit être comprise entre un millième et un cinq centième de millimètre de mercure. M. Silvanus Thompson a vu la force de pénétration des rayons X, c'est-à-dire la transparence des corps opaques s'accroître avec le degré du vide jusqu'à une certaine limite où, comme on sait, la décharge ne se produit plus. Dans ces conditions, en opérant sur le corps humain, les os ont pu être traversés et aucune ombre radiographique n'était sensible sur la plaque impressionnée. Dans la pratique on évalue le degré de vide à la fluorescence de la paroi opposée à la cathode; à un certain degré de vide, ainsi que nous l'avons indiqué, on voit apparaître cette fluorescence qui passe ensuite par un maximum, puis disparaît dans le vide parfait; c'est au moment où son intensité est la plus considérable que le vide est le meilleur.

Puisque les rayons X semblent attribuables à la

fluorescence du verre, la nature de celui qui compose l'ampoule n'est pas indifférente ; on emploie de préférence les verres à base de soude, de potasse et de chaux, qui donnent une belle fluorescence verte. La forme des tubes de Crookes, surtout depuis leur application constante à la production des rayons X, a été variée indéfiniment ;

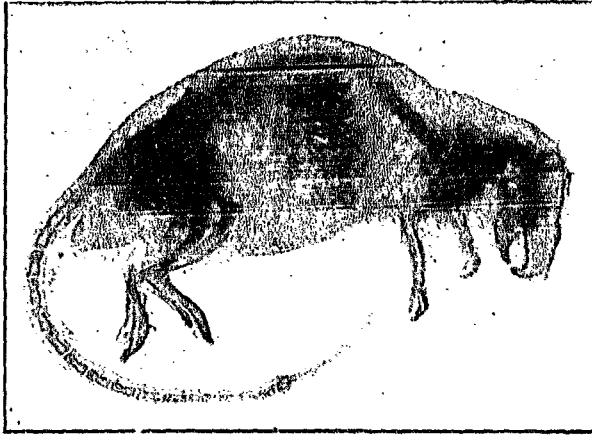

Fig. 5. — Radiographie d'un rat.

chaque dispositif a ses avantages et ses inconvénients.

Les premiers tubes dont on s'est servi avaient la forme d'une poire allongée : la cathode située à la partie supérieure se composait d'un fil terminé par un petit plateau d'aluminium dont le plan était perpendiculaire au grand axe de l'ampoule ; l'anode était indifféremment située sur un des côtés, mais la grande surface fluorescente, par conséquent productrice des rayons X, était relative-

ment grande et les rayons dispersés diminuaient d'intensité.

M. Collardeau, pour remédier à cet inconvénient, imagina une ampoule cylindrique de faible diamètre et fermée à ses deux extrémités. Ce tube avait à peu près les dimensions d'une cigarette, la cathode située à l'un des pôles et l'anode sur le côté. La surface d'émission était ainsi considérablement réduite, mais, la capacité du cylindre étant trop faible, il fallut greffer sur la paroi une ampoule servant de réservoir. Nous verrons plus loin les conditions qui exigent cette modification.

Ces dispositifs présentent un inconvénient commun : l'anticathode (il ne s'agit pas de l'anode, mais bien de la surface de l'ampoule directement opposée à la cathode) est en verre. Frappée par les rayons cathodiques, cette surface s'échauffe, et la composition du verre varie suffisamment pour que sa substance devienne en quelque sorte poreuse et se laisse pénétrer par le résidu de l'air raréfié.

Aussi a-t-on interposé sur le trajet des rayons cathodiques un écran de platine qui réfléchit ces rayons. Ces tubes sont dénommés *tubes à foyer*, *tubes focus*.

La cathode a une forme concave qui concentre les rayons cathodiques sur l'anticathode placée à 45 degrés par rapport à la surface d'émission des rayons X.

M. Collardeau a modifié le tube focus. M. Ch. Ed. Guillaume nous donne de ce nouveau modèle la description suivante :

« Dans sa nouvelle ampoule, la cathode, de très petites dimensions, remplit presque complè-

tement le tube et se trouve encastré dans une petite calotte de verre qui supprime les actions à sa face postérieure. L'anticathode est placée aussi près que possible de la cathode de manière à utiliser toute l'énergie du flux cathodique. Si nous admettons la théorie du bombardement, on peut prévoir que les rayons cathodiques s'affaiblissent lorsque leur longueur augmente. Deux causes distinctes peuvent agir pour produire cette action; d'une part, on rencontre d'autres particules matérielles sur le trajet des ions formant le bombardement; d'autre part, interviennent les actions électro-dynamiques. De plus, il est avantageux de donner à l'ensemble des électrodes des dimensions telles que le foyer formé sur l'anticathode soit toujours très petit. On sait, en effet, par les recherches de M. Goldstein, qu'a vérifiées M. Collardeau, que le foyer des rayons cathodiques est variable, et se trouve presque toujours au delà du foyer du miroir que forme la cathode. On s'exposerait donc à des mécomptes si l'on cherchait toujours le point le plus petit du faisceau, à la rencontre des normales, à la cathode.

« On sait enfin que la paroi de verre du tube absorbe fortement les rayons X. Il y a donc tout intérêt à la rendre aussi mince que possible, pour réduire l'absorption à son minimum; or, le tube de M. Collardeau présente, à cet égard, un avantage marqué sur les ampoules de plus fortes dimensions. Plus un tube est petit, plus on peut l'amincir sans craindre de le voir se pulvériser sous la pression atmosphérique.

« Cependant, pour le rendre maniable, il faut

lui conserver une suffisante rigidité, sans laquelle on serait exposé à l'écraser dans la main à la moindre manipulation. C'est pourquoi M. Collardeau n'amincit que la partie du tube traversée par les rayons X; dans ce but, il souffle une sorte de verrue dans les parois du verre à l'endroit traversé par les rayons. »

C'est seulement lorsque le tube est de construction récente que le vide est assez bien calculé pour que le rendement des rayons X soit maximum.

Dès que le tube a fait un certain usage, diverses altérations viennent le modifier, qui diminuent d'abord l'émission des rayons, pour annuler complètement ensuite la décharge électrique. Le vide des ampoules s'altère assez rapidement et, ce qui peut paraître étrange, non pas par une rentrée de gaz qui augmente la pression, mais bien par une raréfaction plus intense.

Les tubes présentent en effet après un emploi un peu prolongé, un aspect mat évident surtout à la surface anticathodique. M. Gouy (Comptes rendus de l'Académie des Sciences) a démontré que la couche superficielle et interne du verre devient poreuse par l'effet de la chaleur, et retient prisonnières une foule de petites bulles gazeuses, invisibles à l'œil nu, mais facilement reconnaissables au microscope. Elles se trouvent réparties très peu profondément dans l'épaisseur du verre. « De cette observation semble résulter, dit M. Gouy, que les rayons cathodiques font pénétrer dans le verre les gaz du tube, qui restent ensuite cachés jusqu'à ce que le ramollissement du verre les

mette en liberté. » C'est donc bien la raréfaction du résidu aérien qui ne laisse pas aux remous cathodiques des vecteurs suffisants à leur propagation, et par conséquent arrête la production des rayons de Röntgen. On se trouve dès lors dans les conditions du vide de Hittorff, qui est mauvais conducteur de l'électricité, et augmente la résistance intérieure de l'appareil, tant et si bien que la décharge préfère passer à l'extérieur sous forme d'étincelles.

De plus, la substance qui compose la cathode semble se désagréger, et un dépôt impalpable d'aluminium vient colorer d'une teinte violette ou brune de plus en plus foncée la paroi anti-cathodique.

Pour remédier à ces inconvénients, le procédé le plus simple consisterait à laisser le tube relié d'une manière fixe avec une trompe à mercure qui permettrait d'obtenir chaque fois le degré de raréfaction nécessaire ou suffisant. Mais il faut disposer d'un véritable laboratoire, et quelques artifices plus simples permettent d'obtenir les mêmes actions pour la radiographie courante. Pour remettre en état un tube qui laisse passer à l'extérieur les décharges électriques, il suffit de le chauffer progressivement vers 200 degrés sur la flamme d'une lampe à alcool ; les gaz sont alors dégagés par le verre et le vide revient à son état primitif.

M. Guillaume a proposé de construire en palladium une des anodes, ce métal absorbant facilement les gaz, on peut les remettre en liberté en chauffant légèrement.

Il faut aussi, en usant des tubes de Crookes, prendre certaines précautions qui en retardent l'altération. Dès que le platine anti-cathodique rougit, il faut suspendre le passage du courant. D'ailleurs, dans ces conditions, l'émission des rayons X est à peu près nulle. Pour obvier aux décharges qui se font en dehors de l'ampoule, il faut opérer dans un lieu sec, dans un air chaud, et débarrasser le tube des poussières qui, comme chacun sait, attirent l'électricité.

Nous n'avons étudié jusqu'ici que les instruments destinés à la production des rayons X, il nous faut maintenant indiquer ceux qui sont utilisés pour l'enregistrement de ces rayons en radiographie. Il ne faut pas croire qu'on obtienne, avec les rayons Röntgen, des images semblables à celles que donnent à travers un objectif les rayons lumineux normaux. L'objectif photographique ne peut être employé en radiographie, puisqu'il ne sert qu'à réfracter les rayons et à en donner une image nette. Les rayons de Röntgen, nous l'avons vu, ne se réfractent pas; les corps qui, pour eux, sont opaques, donnent donc des ombres et non pas des images. Il s'ensuit que, pour avoir l'ombre radiographique d'une main, par exemple, il faut appliquer directement cette main sur une plaque sensible protégée de la lumière ordinaire par une enveloppe de papier noir. Si nous exposons à la lumière pendant quelques secondes une main posée sur une plaque sensible découverte, le développement du cliché révélerait l'ombre exacte de la main : la seule différence en radiographie est que les rayons X traversent les parties molles

et sont interceptés par les os, en sorte que l'on obtient le squelette de la main et non son contour total.

Le principe de la photographie, rappelons-le sommairement : certains sels, répartis en couches uniformes à la surface d'une plaque de verre, ont la propriété de noircir complètement lorsqu'on les expose à la lumière solaire. Si donc on dispose une telle plaque dans une chambre noire, de manière à y faire arriver des rayons lumineux réfractés par un système de lentilles, cette plaque reproduira les ombres et les clartés qui sont contenues dans le champ de ces lentilles. Selon l'intensité lumineuse, la plaque sera différemment impressionnée.

Braquons par exemple un objectif sur une fenêtre : les rayons lumineux qui pénètrent à travers les carreaux noirciront violemment la plaque sensible, tandis que les sels ne seront pas décomposés dans les endroits correspondant aux châssis de la fenêtre. La délicatesse de ce procédé est telle que les moindres atténuations d'ombre sont fidèlement rendues; chacun peut s'en rendre compte par les images photographiques, aujourd'hui dans les mains de tous. Cependant il faut un certain nombre d'opérations pour arriver à l'image, il faut, comme on dit, *développer* le cliché et ensuite le *tirer*. Nous allons examiner ces différentes manipulations en détail à propos des rayons X.

Plaques sensibles. Les rayons X, comme la lumière, ont la propriété d'impressionner la plaque sensible.

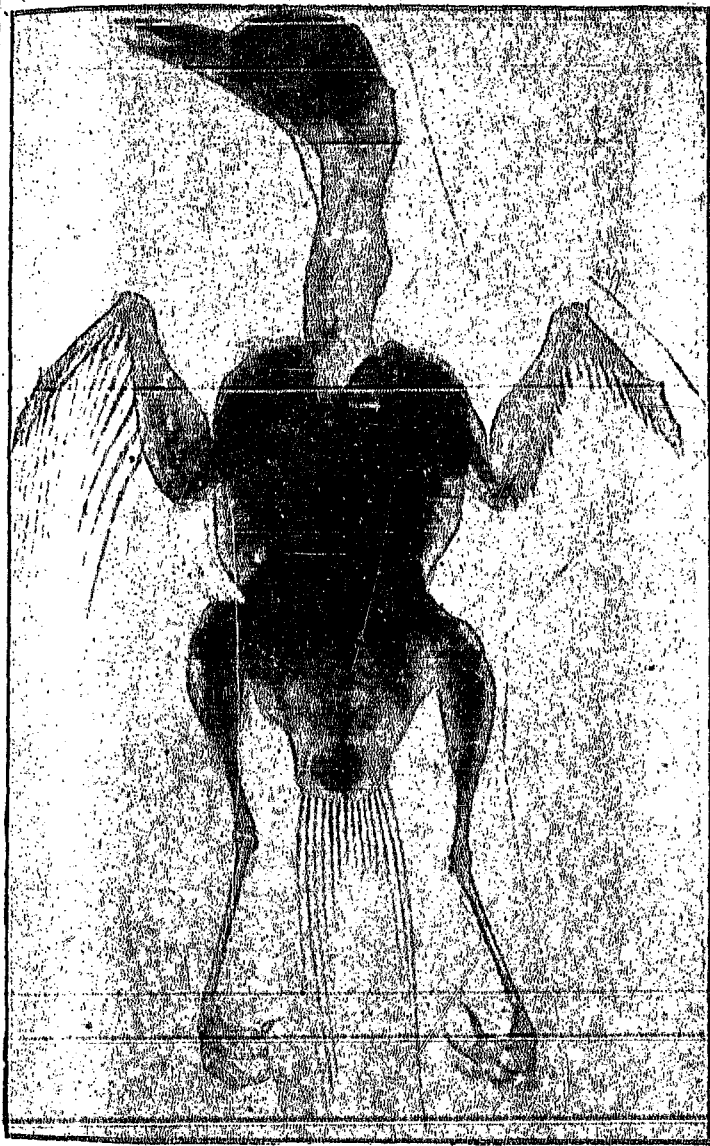

Fig. 6. — Radiographie d'un oiseau.

Comment fabrique-t-on une plaque sensible? MM. A. Lumière ont imaginé des plaques, que l'on trouve aujourd'hui dans le commerce, si rapidement impressionnées par la lumière qu'elles produisent des images après avoir été exposées moins d'une seconde. Elles sont formées d'une plaque de verre sur laquelle on a répandu en couche uniforme une solution chaude de gélatine tenant en suspension un précipité de bromure d'argent : lorsque cette plaque est sèche, elle est capable de recevoir les impressions lumineuses. Ces opérations se font naturellement à l'abri de la lumière. Pour introduire une plaque sensible dans un châssis qui ne doit être ouvert que dans la chambre noire de l'appareil photographique, si on veut faire de la photographie ordinaire, et qui n'a pas besoin d'être ouvert en radiographie puisque les rayons X ont la propriété de traverser le bois, on opère dans un laboratoire éclairé par une source lumineuse non actinique, la lumière rouge par exemple; cependant M. Lumière préconise la lumière verte qui a l'avantage de ne pas fatiguer la vue.

Lorsque la plaque sensible a été exposée dans son châssis fermé à l'action des rayons X, il faut la rapporter dans le laboratoire avant l'opération du développement. Si l'on regarde cette plaque à la lumière rouge, on n'aperçoit aucune image, elle ne semble pas avoir été modifiée. Pour faire apparaître cette image, il faut user d'un révélateur.

« Le développement de l'image latente, dit M. Lumière, est basé sur l'emploi de réducteurs

énergiques, corps qui ont la propriété de décomposer le bromure d'argent dans les parties seulement qui ont été impressionnées. Ils absorbent le brome du bromure d'argent. L'argent est mis en liberté dans la couche sous forme d'un grain, d'un précipité très fin qui constitue l'image. »

Divers révélateurs peuvent être utilisés pour développer un cliché influencé par les rayons X, parmi lesquels les révélateurs à l'hydroquinone, à la pyrocatechine, au paramido ou au diamidophénol.

Nous indiquerons seulement la composition du révélateur à l'hydroquinone, le plus fréquemment employé en photographie.

Faire dissoudre dans :

Eau distillée bouillante.....	900	grammes.
Sulfite de soude pur.....	75	—

Puis, après dissolution complète, ajouter :

Hydroquinone.....	10	—
Carbonate de soude pur.....	150	—

Si la solution est versée dans un flacon hermétiquement bouché, elle se conserve à peu près incolore.

Lorsqu'on aura porté au laboratoire le châssis ouvert dans l'obscurité, on le plonge dans une cuvette remplie d'hydroquinone, en ayant soin de placer en dessus le côté gélatiné. On agite légèrement la solution pendant la cuvette; on voit



ainsi apparaît en noir les parties de la plaque qui ont été impressionnées par la lumière des rayons X, tandis que l'ombre des corps opaques apparaît blanche. Le cliché est assez développé lorsque, vu à l'envers, les parties noires apparaissent nettement.

Il faut alors le fixer. En effet, si on ne procédait pas à cette seconde opération, le bromure d'argent, qui dans les parties blanches n'a pas été attaqué par la lumière, se décomposerait aussitôt, dès qu'on exposerait la plaque de nouveau. Pour enlever cet excès de bromure d'argent, on plonge pendant quelques minutes le cliché ainsi développé dans un bain ainsi composé :

Eau.....	1.000	grammes.
Hyposulfite de soude..	200	—

On lave à grande eau pendant cinq ou dix heures pour enlever les moindres traces d'hyposulfite de soude qui pourraient dans la suite altérer l'image; on laisse ensuite sécher le cliché et l'on a ainsi ce que l'on appelle un *négatif*. Il s'agit d'en tirer l'image, telle qu'elle apparaît en réalité, il faut pour cela en tirer un *positif*.

Les épreuves positives sont produites sur un papier qui est vendu dans le commerce sous le nom de papier sensible. Il est composé d'un papier très pur, sur lequel est étalé une couche d'argent impressionnable à la lumière, et qu'un corps approprié (albumine ou gélatine) maintient adhérente à la feuille.

On préfère sensibiliser maintenant les papiers dits aristotypiques au citrate d'argent. On les fa-

brique en recouvrant les feuilles de papier d'une émulsion de citrate et de chlorure d'argent dans la gélatine. Les papiers sensibles sont relativement moins impressionnables que les plaques. Les manipulations peuvent donc être faites à la lumière ordinaire sans crainte d'altérer beaucoup les épreuves définitives. De plus, les ombres apparaissent directement sur le papier, et il n'est pas besoin d'employer de révélateur pour les mettre en évidence. Pour tirer une épreuve, il suffit d'exposer à la lumière solaire le cliché sur lequel on a exactement juxtaposé une feuille de papier sensible à la lumière solaire ou diffuse. Les rayons traversent les parties blanches du cliché pour aller obscurcir les parties correspondantes du papier sensible, tandis que les ombres du cliché, arrêtant la lumière, réservent des espaces clairs. Ainsi donc, toutes les parties noires du cliché seront produites en blanc sur le papier sensible et toutes les parties blanches apparaîtront noires. Il s'ensuit que, puisque les parties noires du cliché représentent les parties traversées par les rayons X, l'épreuve finale reproduit le phénomène en sens inverse.

Lorsque l'image est nettement gravée avec tous ses détails sur le papier sensible, on arrête l'exposition et on trempe le papier dans un bain, qui a la double propriété de fixer l'épreuve et de virer vers les couleurs violettes la teinte rose et rouge de l'épreuve primitive.

Ce bain se prépare avec les solutions suivantes :

Solution A.

Eau chaude.....	1.000 grammes.
Hyposulfite de soude..	100 —
Acide citrique.....	2 —
Alun ordinaire.....	20 —
Acétate de plomb.....	2 —

Solution B.

Eau.....	100 grammes.
Chlorure d'or.....	1 —

On prend 100 centimètres cubes de la solution A pour 6 à 8 centimètres cubes de la solution B, les épreuves sont ensuite immergées dans ce bain et l'opération arrêtée quand le ton désiré est obtenu.

Il faut ensuite laver le papier sensible rapidement, abondamment, et le laisser sécher.

Le dispositif nécessaire à la prise de cliché radiographique est on ne peut plus simple. On relie d'abord à l'une des deux bornes de la bobine de Ruhmkorff chacun des fils de prise de courant, que l'électricité provienne de piles, d'accumulateurs ou d'usines centrales. Des deux bornes qui recueillent le courant induit partent deux fils dont le négatif doit être en rapport avec la cathode du tube de Crookes et le positif avec l'anode; cette disposition expérimentale est délicate, car, outre que les rayons X ne se produiraient pas dans le champ où ils sont nécessaires, si le courant était renversé, l'ampoule serait d'autre part rapidement détériorée. Il est donc de toute utilité d'être assuré que l'on a bien fixé le fil provenant du pôle négatif à la cathode du tube de Crookes.

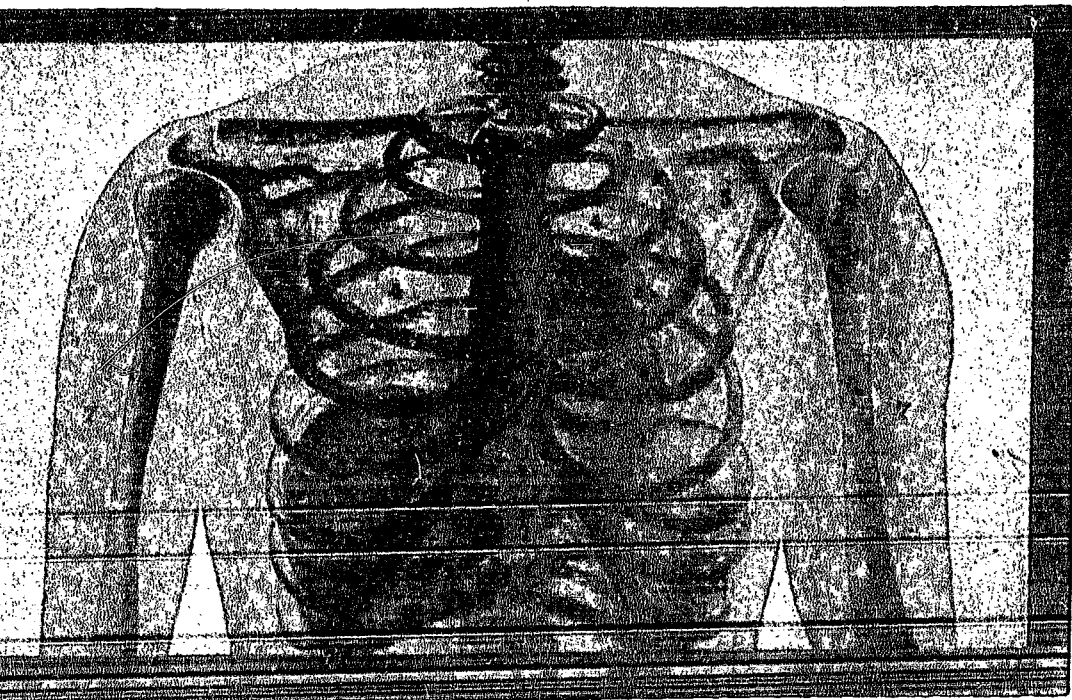

Ombre radioscopique d'un thorax en expiration.
1. Ombre portée par le cœur. — 2. Ombre portée par le foie. — 3. Sternum. — 4. Cavité thoracique : les poumons sont
opacifiés aux Rayons X. — 5. Omoplate. — 6. Humérus. — 7. Masse musculaire du bras. — 8. Colonne vertébrale.

MM. Ducretet et Lejeune ont imaginé un appareil ingénieux basé sur la fluoroscopie et destiné à vérifier immédiatement le fonctionnement des ampoules, et à se rendre compte du champ d'action des rayons X : c'est le fluoroscope explorateur. Il se

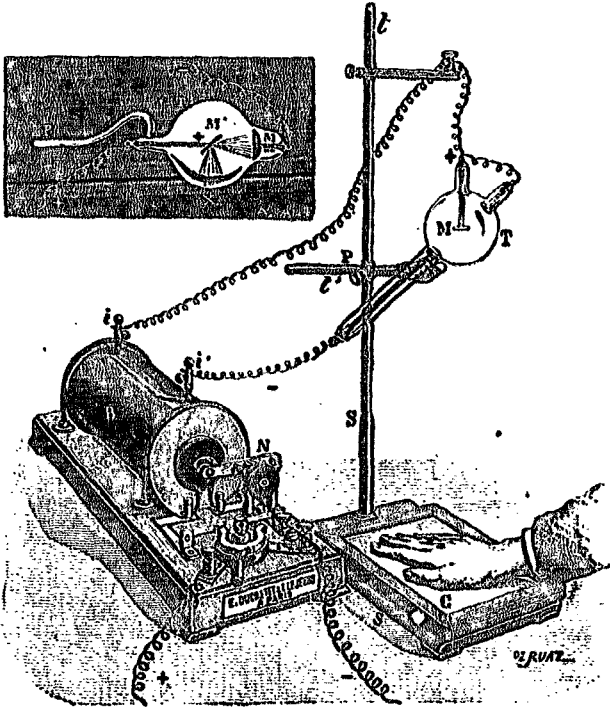

Fig. 7 — Dispositif pour la radiographie.

compose essentiellement d'une petite boîte de carton de cinq ou six centimètres de diamètre sur deux ou trois centimètres de hauteur, au milieu de laquelle est fixé un disque enduit de platino-cyanure de baryum.

Un tube viseur embouché à 45 degrés sur cette

boîte permet à un observateur de voir si l'écran est fluorescent ou non. L'appareil tout entier constitue une véritable chambre noire, et réalise par conséquent une des variétés de la lorgnette dont nous parlons plus loin.

En faisant mouvoir le tambour de carton dans la direction des rayons Röntgen, on s'assure que

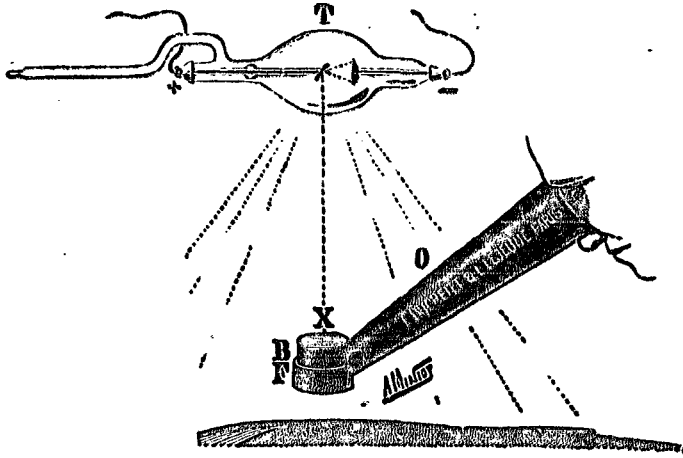

Fig. 8. — Fluoroscope explorateur.

le tube est en fonctionnement si les rayons rendent fluorescent l'écran intérieur, et on peut mesurer en même temps l'étendue du champ radiographique et la limite de dispersion des rayons.

Les appareils étant ainsi unis et installés, on dispose en face du tube de Crookes et perpendiculairement à la surface d'émission des rayons X une plaque sensible recouverte de papier noir, sur laquelle on pose les objets à radiographier.

Cette opération peut se faire en pleine lumière, puisque les rayons solaires ne peuvent traverser

le papier qui protège la plaque sensible. Il est cependant préférable de radiographier dans une demi-obscurité, parce que la fluorescence révélatrice du bon fonctionnement du tube de Crookes apparaît mieux.

Lorsqu'on a radiographier des objets, on peut disposer sur une table, horizontalement, les châssis, poser directement dessus l'objet en expérience de manière à rendre l'ombre plus adéquate et établir, un peu au-dessus, à une distance variant avec l'étendue de la surface à reproduire de deux à dix centimètres, le tube de Crookes qui est maintenu par un support.

Les temps de pose dépendent naturellement de l'épaisseur des objets à reproduire; lorsqu'il s'agit de la photographie d'objets d'une épaisseur de deux à trois centimètres, on peut observer en moyenne les temps de pose suivants :

Avec les tubes ordinaires...	quelques minutes.
Avec les tubes Focus.....	} de 30 secondes à
Avec le tube Collardeau....	

Ces données n'ont rien de précis; elles sont à chaque instant modifiées par l'état de service des tubes et leur pouvoir émissif.

Dès qu'il s'agit de radiographier des corps animés, la difficulté se complique de la mobilité de l'être en expérience; lorsqu'il s'agit d'un animal, il faut le fixer solidement. C'est pourquoi on a cherché à réduire le temps de pose.

La distance à laquelle on doit placer le tube de Crookes, lorsqu'on expérimente sur le corps humain, doit être de dix à vingt centimètres pour

la main, le bras, le pied ou la jambe, de trente centimètres pour le genou, de quarante pour le bassin.

Les plaques sur lesquelles doivent se faire les



Fig. 9. — Epreuve réduite d'une main radiographiée.

impressions radiographiques devront naturellement être d'une grandeur appropriée.

Nous avons vu que M. Roentgen avait découvert les rayons X en observant la fluorescence du platino-cyanure de baryum sous l'influence d'un tube

de Crookes. C'est sur cette propriété qu'est basée la fluoroscopie.

Si, dans l'obscurité, on expose un écran enduit d'une substance fluorescente aux rayons de Röntgen, celui-ci s'éclairera d'une belle lueur verdâtre. Interposons maintenant entre l'écran et l'ampoule de Crookes un corps opaque, et son ombre se découpera sur la luminiscence de l'écran. Ce procédé d'observation a, sur la radiographie, l'avantage d'être extemporané. M. Edison, à qui le public a attribué communément la découverte de la fluoroscopie, s'est borné à préconiser le tungstate de calcium comme substance fluorescente. Les corps les plus commodément employés sont donc le tungstate de calcium, le platinocyanure de laryum et de potassium, et une substance organique complexe le pentadécylparatolyletone.

Pour construire un écran fluorescent, il suffit d'enduire de colle une plaque de carton sur laquelle on laisse tomber en poudre fine une substance fluorescente.

Pour fabriquer des lunettes fluoroscopiques, on construit une chambre noire dont le fond est constitué entièrement par un écran fluorescent. Sur la face opposée, deux œillères permettent d'examiner les ombres portées sur l'écran dans l'obscurité nécessaire à la vision.

Jusqu'ici, on éprouvait de grandes difficultés lorsqu'il s'agissait de radiographier les parties épaisses du corps, les malades ayant peine à garder l'immobilité absolue; c'est alors que M. Séguy imagina un nouveau dispositif très ingénieux « la lorgnette humaine » qui, par sa simplicité, sa

petite dimension et son prix peu élevé, paraît atteindre le résultat cherché.

Il mit à profit le phénomène primordial signalé par Rœntgen : la fluorescence de certains corps sous l'influence des rayons X.

Quatre accumulateurs enfermés dans une boîte actionnent une bobine de Ruhmkorff et permettent d'obtenir le courant électrique suffisant pour illuminer l'ampoule. Un support articulé, placé sur un côté mobile de cette boîte et soutenant l'ampoule, donne la facilité de l'amener en contact du corps à examiner. Des fils souples enfermés dans une enveloppe épaisse en caoutchouc relie le transformateur aux deux pôles du tube. La partie à examiner placée devant l'ampoule, c'est alors que la lorgnette humaine intervient.

Cet appareil est ainsi composé d'une chambre noire dont un côté est formé par un écran fluorescent, l'autre portant une ouverture pour les yeux, s'appliquant sur tout le front et permettant ainsi de voir sans être gêné par la lumière; M. Séguy a rendu beaucoup plus fluorescent le platino-cyanure de baryum en ne l'employant pas à l'état cristallisé mais fondu par un procédé spécial dont il a gardé le secret.

En promenant la lorgnette sur toutes les parties du corps, on a alors un champ d'observation d'un grand intérêt. Cet instrument est destiné à rendre de nombreux services.



Fig. 10.— Vision de l'intérieur du corps avec l'écran de la Lorgnette humaine Séguy.

NOUVEAU PROCÉDÉ DE RADIOGRAPHIE

D'après ce que rapporte la *Réforme*, M. Victor Geets, de Malines, interne des hôpitaux d'Anvers, vient d'apporter une modification qui paraît intéressante aux procédés de radiographie en usage. Voici en quoi cela consiste :

Les rayons X, tels qu'ils étaient employés jusqu'à ce jour, étaient obtenus par le courant induit d'une bobine de Ruhmkorff passant à travers un tube de Crookes. Les installations d'un pareil système nécessitent donc un moteur, une source d'électricité dynamique, c'est-à-dire une dynamo, des accumulateurs, une bobine de Ruhmkorff munie d'un trembleur plus ou moins perfectionné. Le prix de même que l'entretien de tels appareils sont nécessairement élevés, si on veut obtenir des résultats satisfaisants, c'est-à-dire des épreuves bien nettes.

Grâce au procédé nouveau, les frais seraient notablement réduits.

M. Geets substitue l'électricité statique à l'électricité dynamique. A l'aide d'un dispositif spécial, il interpose le tube de Crookes, sans le relier par aucun conducteur, dans le champ électrique d'une machine électro-statique.

Toutes les machines donnent des résultats, pourvu que leur force soit suffisante (machine de Wimshurt, Voss, Holtz, etc.). Un moteur fait tourner les plateaux de la machine et instantanément le tube s'illumine d'une lumière intense, de la même façon que celui relié aux électrodes d'une bobine. Le tube se trouvant dans le champ électrique, soutenu par un support, sans contact avec la source électrique, donne une lumière qui ne vacille pas et qui raccourcit le temps de pose.

Quant à la radioscopie, elle est aussi améliorée, car le tremblement de l'ancienne lumière fatiguait la vue de l'observateur et exigeait de lui une assez grande habitude.

CONDENSEUR DE RAYONS X

M. Gariel présente, au nom de MM. Radiguet et Guichard, la note suivante : « Nous avons l'honneur de porter à la connaissance de l'Académie une nouvelle disposition d'appareils accessoires à la radioscopie et à la radiographie, qui nous permet d'obtenir une grande netteté même pour de grandes épaisseurs, telles que la tête, le thorax et l'abdomen. Ayant constaté l'avantage qu'il y a à arrêter par une feuille de plomb les rayons de Röntgen, pour empêcher le flou dû à la fluorescence de l'air ambiant, qui agit secondairement sur les plaques sensibles, nous avons pensé qu'il y aurait avantage à généraliser cette précaution le plus possible sur tout le trajet des rayons, depuis leur point d'émission, au sortir de l'ampoule, jusque sur la plaque photographique. Nous avons en conséquence créé une atmosphère confinée par des parois imperméables, ou au moins très résistantes au passage des rayons X (plomb ou autre métal ou surface fluorescente), épousant aussi exactement que possible la forme conique de leur épanouissement. D'autre part, cette forme devant encadrer la plaque photographique placée à l'extrémité opposée à l'ampoule, nous nous sommes résolus à adopter la forme pyramidale, ainsi que

le montre le modèle ci-joint que nous avons nommé « Radiocondenseur ». Supposant que ce nom soit démontré impropre (quand celui de X ne conviendra plus aux rayons de Rœntgen), il n'en est pas moins vrai que le résultat immédiat équivaut à une véritable condensation, ainsi que de nombreuses expériences nous l'ont montré et que le prouvent les radiographies ci-jointes. »

Radiographie dans les hôpitaux.

Après lettre du ministère de l'Intérieur, une commission composée de MM. Bucquoy, Fournier, Lahorde, Gariel, rapporteur, chargée d'étudier la question, a proposé à l'Académie de répondre par les conclusions suivantes, qui ont été votées à l'unanimité : il conviendrait : 1° de recommander aux établissements hospitaliers, dans l'intérêt du traitement des malades pauvres, l'application de la radiographie et de la radioscopie ; 2° d'émettre le vœu qu'un laboratoire spécial de radiographie et de radioscopie soit fondé à l'Académie de médecine.

MM. Brouardel, Vallin, Napias et Nocard sont délégués pour représenter l'Académie au Congrès international d'Hygiène de Madrid.

USAGES MÉDICAUX DES RAYONS X

Transparence du corps humain. — Diagnostic de la pleurésie. — Diagnostic de la tuberculose. — Diagnostic du rhumatisme chronique. — Diagnostic des calculs biliaires et néphrétiques. — Diagnostic de la grossesse.

Lorsqu'au début de la découverte de Roentgen on exposa les photographies du squelette de la main, il semblait que l'on eût déjà atteint le terme du merveilleux ; mais au fur et à mesure que les tubes de Crookes étaient perfectionnés et devenaient plus puissants, la force de pénétration des rayons augmentait, et on arrivait à déceler des corps étrangers dans l'œsophage et dans l'estomac.

A l'Académie de médecine, le 3 novembre 1896, le professeur A. Fournier signalait dans une note, qu'il avait pu apercevoir des organes internes, mais que la vision radioscopique était un peu « floue ». Dans la suite les tubes de Crookes devinrent trop puissants : l'exposition un peu trop prolongée d'une main donnait un cliché où les ombres s'estompaient, le tissu osseux lui-même ayant été traversé de part en part. Il fallut donc trouver la juste limite et dès lors, comme on connaissait le moyen de produire les degrés extrêmes de la pénétration des rayons X à travers le corps



Fig. 11. — Radiographie d'un fœtus de cinq mois.

humain, la chair musculaire la moins dense était d'abord facilement traversée, tandis que les os opposaient aux rayons X la résistance la plus considérable.

La densité des organes étant très inégale, soit en vertu de leur constitution cellulaire, soit à cause de leur richesse sanguine, leurs ombres pourront se dessiner avec plus ou moins d'intensité, si l'on emploie des tubes de pouvoir émissif connu. Mais, les organes internes étant par le fait de la respiration et de la circulation en un mouvement perpétuel, la radioscopie remplaçait bientôt avantageusement la radiographie.

Plaçons dans une chambre obscure devant un écran fluorescent un enfant debout ; derrière lui faisons passer la décharge d'une bobine de Ruhmkorff dans un tube de Crookes placé à peu près au niveau d'une ligne passant par les extrémités inférieures des omoplates : sur l'écran fluorescent, dans une belle lueur jaune verdâtre qui pique les yeux, apparaîtront les silhouettes massives des organes contenus dans le thorax et la cavité abdominale, et la fine charpente osseuse, mais ces ombres sont loin d'être intenses, si nous les comparons aux taches noires produites par les boutons de métal du vêtement ; elles s'atténuent les unes dans les autres, et il faut déjà quelque connaissance de l'anatomie du corps humain pour se reconnaître dans ces jeux de luminiscence.

Nous voyons la cage thoracique avec le sternum vertical et l'insertion flexible des côtes, lames minces séparées par des espaces clairs.

Le poumon, en effet, qui est composé d'un des

tissus les plus friables de l'organisme, est à peu près complètement traversé par les radiations.

Au niveau du sternum, et au centre, se détache



Fig. 12. — Radiographie de la main d'un rhumatisant.

vers la gauche une ombre noire et foncée qui indique la présence du cœur; cette ombre se meut, se rétracte, s'agite visiblement avec célérité; immédiatement au-dessous d'elle, et dans la partie abdominale droite, une grosse masse triangulaire

noire trace la limite du foie qui s'abaisse profondément avec le diaphragme, tandis que les côtes s'élargissent et que la cage thoracique augmente d'amplitude sous l'influence de l'inspiration. L'expiration remet les organes en place, et on voit la masse du foie remonter dans l'épigastre droit. Ce mouvement d'abaissement du foie se produit



Fig. 13. — Radiographie de la cage thoracique.

une quinzaine de fois par minute tandis que le cœur bat indépendamment 60 à 80 fois.

Dans les mouvements d'inspiration, les poumons gorgés de sang deviennent peu à peu plus réfractaires au passage des rayons X, et s'obscurcissent. Dans les mouvements d'expiration, ils s'éclaircissent de nouveau. Ces alternatives d'intensité lumineuse, liées aux mouvements des organes, laissent discerner la physiologie de l'organisme.

A gauche du foie, une tache un peu plus claire, mais aux contours sinueux et nettement délimités, marque la place de l'estomac. La masse intestinale est confuse, et ses ombres sont altérées par l'épaisseur des paquets de graisse qui s'y répartissent inégalement.

C'est bien l'un des spectacles les plus étranges, que l'apparition soudaine de tout cet ensemble d'abord indiscernable qui répond au bruit sec de l'étincelle électrique.

Dans ce corps que la mort semble avoir décharné, dont aucune enveloppe extérieure n'a résisté, le mouvement régulier de la vie apparaît indifférent dans ce milieu de vapeurs sulfureuses.

Voici la communication que M. Bouchard fit à l'Académie des sciences le 7 décembre 1896.

« Si l'on place le thorax d'un homme bien portant entre le tube de Crookes et l'écran fluorescent, on sait qu'on voit apparaître sur un écran le squelette du thorax, figuré par une bande noire verticale à bords parallèles et de chaque côté par des bandes obliques moins foncées représentant les côtes. De plus, on voit à droite de la colonne, vers le milieu de la région dorsale, une ombre portée par le cœur où l'on peut discerner les battements. Enfin l'ombre portée par le foie avec sa convexité supérieure monte et descend dans la cavité thoracique, suivant les mouvements respiratoires. En dehors de ces ombres, tout le reste du thorax apparaît enclavé également des deux côtés. Le médiastin masqué par la colonne n'apparaît pas.

« Chez trois hommes atteints de pleurésie

droite avec épanchements, j'ai constaté que le côté du thorax, occupé par le liquide pleurétique, présente une teinte sombre qui contraste avec l'aspect clair du côté sain; que si l'épanchement ne remplit pas la totalité de la cavité, le côté de ce sommet reste clair, et que la teinte sombre dessine la limite supérieure de l'épanchement, telle qu'elle est établie par la percussion et par les autres moyens de l'exploration physique; que la teinte sombre se fonce de plus en plus à mesure qu'on l'observe en descendant de sa limite supérieure, où l'épanchement est plus mince, vers les parties inférieures où il est plus épais et où son ombre se confond avec celle du foie.

« J'ai reconnu de plus que, dans ces trois cas de pleurésie droite, le médiastin, qui n'est pas apparent à l'état normal, porte une ombre à gauche de la colonne, et figure un triangle à sommet supérieur, et dont la base se continue avec le cœur.

« Ce triangle est l'ombre portée par le médiastin déplacé par la poussée latérale de l'épanchement et refoulé vers le côté clair du thorax.

« Dans un quatrième cas où l'épanchement n'existait plus, mais avait laissé à sa suite une rétraction du côté malade, c'est de ce côté que le médiastin déplacé faisait ombre.

« Assurément le diagnostic peut être fait aussi sûrement et aussi complètement par les procédés habituels de l'exploration, et l'application de cette méthode est soumise à des conditions qui en rendent l'emploi peu pratique. Mais, sans compter la précision plus grande que la radioscopie donne

à la constatation des déplacements du médiastin, elle a surtout l'avantage de faire contrôler une méthode par une autre, un sens par un autre. Elle a surtout l'avantage précieux pour l'enseignement, de pouvoir faire constater simultanément et d'un seul coup d'œil, par toute une assemblée, l'existence, l'étendue, la profondeur d'un épanchement dont chacun pouvait assurément se rendre compte à l'aide de la percussion, mais seulement d'une façon fragmentée par cette exploration personnelle.

« Je crois inutile d'indiquer les applications qui se présentent à l'esprit et qui peuvent introduire la radioscopie dans l'étude d'autres épanchements ou même dans la recherche des changements de volume, de forme ou de densité, que la maladie peut produire dans les parties profondes; nous sommes en droit d'espérer que l'exploration par les rayons Röntgen ne rendra pas à la médecine de moindres services qu'à la chirurgie. »

En renouvelant l'étude des cas de pleurésie qui avaient fait l'objet de ma précédente communication, j'ai vu la teinte claire du sommet du thorax augmenter d'étendue, en même temps que l'épanchement se résorbait. Chez l'un de ces malades cependant, l'opacité persistait au sommet, tandis que la plaque apparaissait claire vers le milieu du côté où manifestement l'épanchement diminuait. Enfin, la résorption de cet épanchement étant presque complète, le sommet restait toujours obscur. Ce fait, qui ne s'était pas observé dans les deux autres cas, me donna à penser qu'il y avait

condensation du tissu pulmonaire au sommet du poumon du côté malade. La percussion et l'auscultation confirmèrent cette prévision, et révélèrent l'existence d'une infiltration commençante, que l'épanchement avait d'abord masquée. Cette tuberculose pulmonaire avait été révélée par l'examen radioscopique.

Chez tous les tuberculeux que j'ai examinés à l'aide de l'écran fluorescent, j'ai constaté l'ombre des lésions pulmonaires; son siège était en rapport avec les délimitations fournies par les autres méthodes de l'exploration physique, son intensité était en rapport avec la profondeur de la lésion. Dans deux cas, des taches claires, apparaissant sur le fond sombre, ont marqué la présence de cavernes vérifiées par l'auscultation. Mais, dans d'autres cas, où l'auscultation faisait reconnaître l'existence d'excavations, celles-ci n'ont pas été vues à l'examen radioscopique. Chez un malade, les signes généraux et la toux faisaient soupçonner un début de tuberculose, mais l'examen de l'expectoration ne montrait pas de bacilles, et les signes physiques ne permettaient pas de porter un diagnostic certain. La radioscopie a montré que le sommet de l'un des poumons était moins perméable; et quelques jours après, l'auscultation comme l'examen bactériologique ne laissaient pas le moindre doute.

Dans les maladies du thorax, la radioscopie donne des renseignements de tous points comparables à ceux de la percussion. L'air pulmonaire qui se laisse traverser par les rayons de Röntgen sert de caisse de renforcement aux bruits de la

percussion. Quand l'air est chassé du poumon, plus ou moins complètement, par un liquide épanché ou par un tissu morbide infiltré, la clarté radioscopique du thorax diminue ou fait place à une obscurité plus ou moins complète, et en même temps, la sonorité normale s'atténue et peut être remplacée par la submatité ou par la matité absolue.

Le 18 janvier 1897, M. Potain présentait à l'Institut en son nom et celui de son externe, M. Lerbansesco, une série de radiographies des extrémités chez des sujets atteints de goutte et de rhumatisme chronique :

« Tandis que, chez ces derniers, l'ostéite condensante des extrémités osseuses donne à celle-ci une opacité plus grande, chez les goutteux, au contraire, on remarque, au niveau des extrémités des phalanges et des métacarpiens, parfois même sur le corps de l'os, des taches blanchâtres entourées le plus souvent d'une étroite auréole foncée. Ces résultats ont été obtenus sur le suivant.

« Des radiographies de pièces osseuses provenant de goutteux montrent que ces taches translucides tiennent, non à un amincissement ni à une raréfaction du tissu osseux, mais à la présence de tophus faisant saillie à la surface de l'os ou à la transformation de la substance osseuse elle-même.

« Cette transformation paraît être la substitution des urates au phosphate de chaux qui entre normalement dans la constitution des os.

« Comparant entre eux les différents sels qui entrent dans cette composition, les présentateurs, en effet, ont trouvé qu'ils sont inégalement per-

méables aux rayons de Rœntgen. Le phosphate de chaux, le carbonate de chaux, le chlorure de sodium le sont extrêmement peu. La soude et la magnésie le sont davantage; et l'urate de chaux encore beaucoup plus. En se servant de deux petites boîtes de carton accolées, l'une en forme de parallépipède, l'autre de prisme très allongé de même longueur et de même hauteur de base, le premier rempli d'urate de chaux, l'autre de phosphate de chaux tribasique, et les soumettant simultanément à la radiographie, il a été facile de constater que l'urate de chaux est huit fois plus transparent que le phosphate, car l'unité de teinte des deux photographies ne se trouve que dans le point où l'épaisseur de ce dernier est huit fois moindre que celle de l'autre. On comprend par lui que les points de l'os où les urates se substituent aux phosphates deviennent beaucoup plus transparents.

« On conçoit également que l'ostéite condensante, provoquée par ces dépôts dans leur voisinage, détermine la formation des zones relativement opaques.

« La radiographie pourra donc aider le diagnostic, dans les cas où il y aura doute entre la goutte et le rhumatisme chronique osseux.

« Chez les sujets affectés de nodosités d'Heberden, lésions dont la nature goutteuse est encore un sujet débattu, on trouve, au niveau des phalanges, des taches transparentes fort distinctes, qui semblent devoir trancher le différend en faveur de ceux qui admettent la goutte comme origine première de cette affection. »

D'autre part MM. Oudin, Barthélemy et Bécclère ont présenté une série d'épreuves radiographiques qui montrent des mains normales de jeune



Fig. 14. — Articulation du genou.

homme et de vieillard, des mains et des pieds atteints de goutte ou de rhumatisme chronique progressif. A l'état normal, les cartilages articulaires sont transparents aux rayons X, et les extrémités articulaires des os, figurés en noir,

sont séparées par une zone claire en forme de bande bien régulière de 1 à 3 millimètres de lar-



Fig. 15. — Déplacement du scaphoïde. (Cliché de G. Brunel.)

geur. Ces espaces clairs persistent à l'état de santé même dans un âge avancé. Ils persistent également dans la goutte; ce qui caractérise l'aspect des lésions goutteuses, c'est la présence des tophus

qui apparaissent comme des taches d'une teinte relativement blanche, sur le fond sombre du tissu osseux. Les espaces clairs interosseux au niveau des jointures disparaissent au contraire de bonne heure dans le rhumatisme chronique progressif, même chez les sujets jeunes, et cette disparition constitue, avec l'hypertrophie et la déformation des extrémités articulaires des os, le signe distinctif que fournit la méthode de Rœntgen pour le diagnostic du rhumatisme déformant.

Enfin la radioscopie n'a pu révéler des anévrysmes aortiques, des plaques calcaires d'une aorte en dégénérescence scléreuse, l'hypertrophie du cœur, et des tumeurs variées. Mais une des applications dont l'importance est égale à celle que nous avons déjà examinée est le diagnostic des calculs biliaires et néphrétiques.

M. d'Arsonval a présenté à l'Académie de médecine des expériences faites par MM. Gaiffe et Lavaux, indiquant la possibilité de diagnostiquer avec précision la place et la nature des calculs des voies urinaires. .

Non seulement on pourra affirmer qu'il existe un calcul dans le rein, dans l'uretère ou dans la vessie, mais on pourra encore dire quelles sont les substances qui composent ce calcul, s'il est homogène ou formé de couches de compositions différentes, si le noyau est petit ou volumineux, quelle est la composition de ce noyau. L'acide urique et l'urate de soude sont en effet beaucoup moins transparents que les phosphates ammoniacomagnésiens, et, comme les indications opératoires varient essentiellement avec la nature primitive

ou secondaire des calculs, la chirurgie ne peut que profiter de ces investigations préalables.

Enfin MM. Pinard et Varnier ont récemment tenté de diagnostiquer la position du fœtus dans l'utérus gravide, grâce aux points de repère osseux faciles à trouver. Il faudra cependant un perfectionnement délicat de la méthode pour se rendre compte du sexe de l'enfant avant sa naissance, et, d'ailleurs, cela ne pourrait se faire que dans les derniers mois de la grossesse. On peut prédire dès aujourd'hui les bons résultats de cette nouvelle application.

USAGES CHIRURGICAUX ET ANATOMIQUES

Les corps étrangers. -- Détermination de la position d'une balle dans le crâne et dans la jambe. -- Les études anatomiques. -- Les accidents causés par les rayons X.

Le diagnostic chirurgical peut être notablement éclairci par l'emploi de la radioscopie.

Les cas sont multiples auxquels la nouvelle méthode fut déjà appliquée, soit pour trouver un corps étranger (pièce de monnaie) dans l'œsophage, soit pour se rendre compte de la position d'un projectile.

M. Berger, à l'Académie de médecine (27 avril 1897), présentait une observation de MM. les D^{rs} Faivre, Malapert et Latrille, professeurs à l'École de médecine de Poitiers, montrant une application intéressante des rayons de Roentgen pour retrouver une épingle avalée depuis cinq semaines.

« Le 8 mars dernier, cet enfant de deux ans et demi est amené à MM. les D^{rs} Faivre et Malapert : cinq semaines auparavant, il a avalé une épingle en laiton, de grandeur moyenne, très pointue; un vomitif, des purgatifs répétés n'ont pas fait sortir le corps étranger.

« Depuis ce moment, la tête est restée fléchie en

avant, le menton est appuyé sur le sternum ; puis, la position s'est modifiée, et actuellement la tête est fortement inclinée vers l'épaule gauche. Toutes les tentatives pour modifier cette attitude provoquent une vive douleur. Il n'y a ni gêne respiratoire, ni même aucun trouble apparent de la

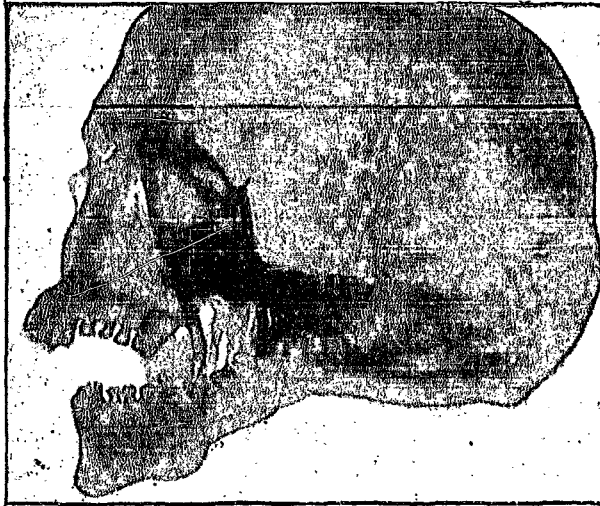
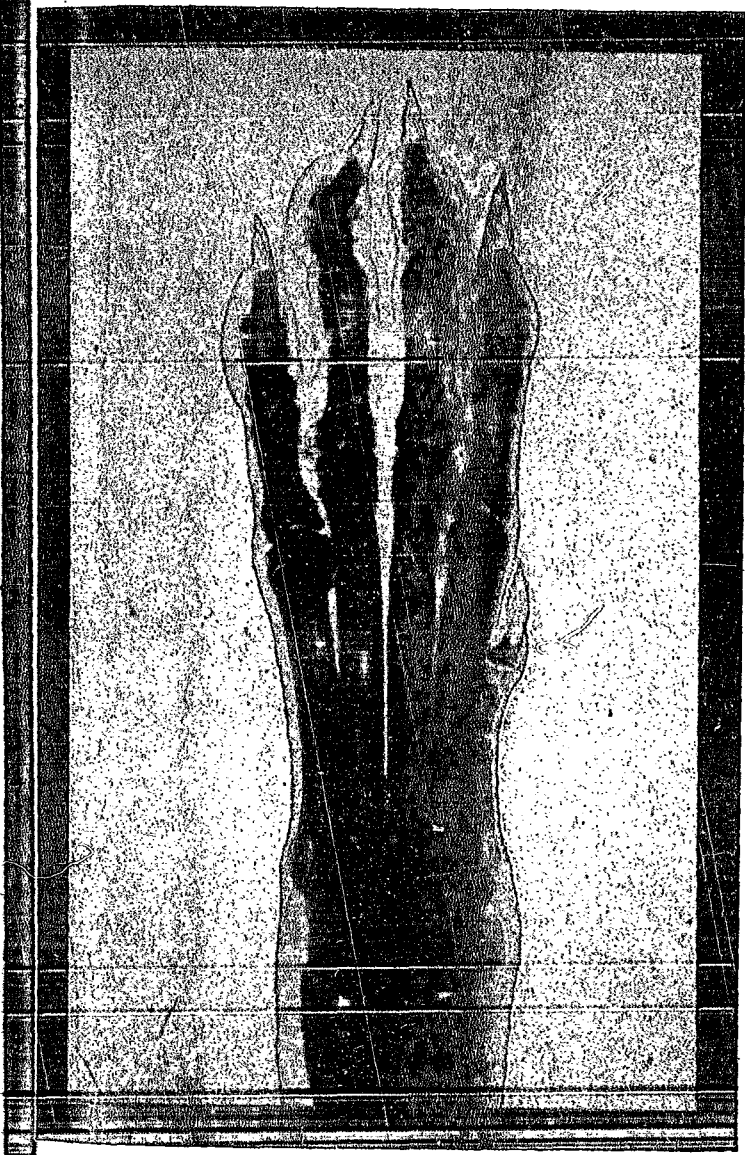

Fig. 16. — Radiographie du crâne.

déglutition : néanmoins l'enfant se nourrit mal et dépérit.

« L'examen du pharynx est rendu impossible par l'indocilité du petit malade : MM. Malapert et Faivre se décident alors à donner du chloroforme et à soumettre l'enfant à l'application des rayons Röntgen.

« Cette photographie permet de voir le squelette de la face et du cou. On constate une première



radiographie d'une patte de chienne danoise obtenue par MM. Porcher et Parnit à l'Ecole vétérinaire d'Alfort. (Extrait de l'ouvrage de M. G. H. Niewenglowski, Technique et application des Rayons X.)

ligne noire, située sur la partie moyenne du cou et fournie par un morceau de fil de cuivre placé là comme point de repère. Beaucoup plus haut, voilée par l'ombre portée du maxillaire inférieur, se voit une deuxième ligne noire, moins nette, dirigée de haut en bas et d'avant en arrière. Celle-ci indiquait nettement la présence, dans la partie moyenne du pharynx, d'un corps étranger métallique filiforme.

« Guidé par cette constatation, M. le D^r Malapert put, le 10 mars au matin, après avoir endormi l'enfant de nouveau, porter le doigt, puis une pince courbe dans le pharynx, et retirer l'épingle qui s'était fortement implantée dans la paroi latérale gauche de cette cavité, en arrière du pilier postérieur correspondant.

« Cette observation est intéressante à cause des difficultés qui rendaient l'exploration directe du pharynx impossible sans anesthésie, et en raison des indications que la radiographie a pu donner sur la situation précise du corps étranger. »

Mais une difficulté subsistait : la radiographie ne donne que sur un plan l'image des corps. Aucun relief ne met en valeur les lignes principales. Il devient donc assez difficile de trouver l'endroit exact où s'est logé un projectile dans le crâne, par exemple, la partie du corps la plus impénétrable.

C'est pour remédier à cet inconvénient qu'un professeur de la Faculté de médecine, M. Rémy, a imaginé un appareil ingénieux, qui fut présenté à l'Institut par M. le professeur Marey.

« MM. Rémy et Contremoulins ont appliqué

l'an dernier la radiographie sur un malade rendu aveugle par une balle de revolver logée dans le crâne. Le projectile, entré par le temporal droit, devait, d'après les signes cliniques, se trouver sur le trajet du nerf optique gauche. Une épreuve radiographique montra en effet qu'un projectile du calibre de 6 à 7 millimètres semblait occuper, à l'intérieur du crâne, la fosse qui sépare les deux orbites et qui paraissait être logé en avant du chiasma des nerfs optiques et en arrière de la lame criblée de l'ethmoïde.

« L'opération faite récemment sur ces données sommaires montre que le projectile n'était pas exactement à l'endroit supposé.

« L'opérateur put insinuer son doigt entre le cerveau et le crâne, mais il explora vainement la fosse inter-orbitaire jusqu'à la selle turcique, la face inférieure du lobe antérieur du cerveau et même la lame criblée de l'ethmoïde. Au cours de cette exploration, le chirurgien croit avoir senti le projectile hors du crâne, à la partie profonde de l'orbite.

« Cette première opération, qui heureusement n'a pas eu de mauvaises suites pour le malade, n'a donc pas atteint le but proposé, parce que la radiographie n'a pas déterminé avec assez de précision la place du projectile.

« Pour éviter à l'avenir de pareilles incertitudes, M. Rémy engage M. Contremoulins à perfectionner le mode d'emploi des rayons X. Celui-ci, après quelques essais, annonça qu'en recourant à la méthode de lever des plans du colonel Laussedat il déterminerait exactement la position du projec-

tile par rapport à trois points fixes pris à l'extérieur du crâne, et que, sur ces données, il pourrait même construire un instrument spécial qui conduirait à coup sûr une tige mousse sur le projectile lui-même.

« Avant d'appliquer sur le vivant la méthode proposée, M. Rémy la voulut soumettre à une épreuve décisive.

« Dans un crâne sec, une balle de revolver fut introduite par le trou occipital. Cette balle, entourée de coton enduit de colle, se fixa à l'intérieur du crâne en un lieu inconnu de l'opérateur; c'est ce lieu qu'il fallait déterminer d'une manière précise. Voici comment M. Contremoulins procéda.

« Deux planches étant assemblées entre elles à angle droit, on a fixé à l'intérieur de cet angle des gabarits de bois dont le contour épouse exactement la forme du crâne, depuis le haut du front jusqu'au milieu de l'occipital.

« Cet assemblage étant fixé au crâne d'une manière immuable, on adapte sur l'un des côtés un châssis photographique pouvant recevoir des plaques de la dimension 24×30 . De l'autre côté du crâne, des supports vissés au bâti portent deux tubes de Crookes perfectionnés, situés à 0.28^m l'un de l'autre. En faisant agir tour à tour chacune de ces lampes, sur une plaque sensible, les rayons émanent de sources assez éloignées l'une de l'autre pour donner les intersections de projections nécessaires à construire une épure géométrique.

« Or, sur le crâne en expérience, M. Contremoulins a fixé extérieurement trois points métalliques,

l'un au front, et les deux autres sous les orbites. Ces trois points et le projectile donneront leurs images sur des plaques radio-photographiques, et ces images y occuperont des positions différentes, suivant que, pour les obtenir, on se sera servi de l'un ou l'autre des tubes de Crookes.

« D'autre part, les châssis photographiques portent intérieurement et extérieurement des repères destinés à déterminer la position exacte de la plaque par rapport à l'ensemble du dispositif. Enfin, l'opérateur se plaçant à une certaine distance du crâne en expérience et des dispositifs qui viennent d'être décrits, on prend deux images photographiques ordinaires, chacune faite d'un lieu bien déterminé.

« L'ensemble des documents ainsi obtenus, c'est-à-dire les deux clichés radiographiques et les deux épreuves photographiques prises par deux points déterminés, permet de construire, par la méthode du colonel Laussedat, une épure à l'échelle de 1/10. Il n'y a pas lieu d'entrer dans le détail de cette opération qui est décrite dans les traités spéciaux. Tout ce que le chirurgien doit demander à cette étude, c'est la connaissance bien précise de la position du projectile par rapport aux points de repère extérieurs du crâne.

« D'après l'étude géométrique, M. Contremoulin construit un petit appareil schématique très démonstratif. Il est formé d'une plate-forme sur laquelle s'élèvent quatre colonnes dont les positions et les hauteurs soient telles que les sommets des trois premières colonnes représentent dans l'espace les positions relatives des trois points de

repère antérieurs au crâne, le point frontal et les deux points sous-orbitaires, tandis que le sommet de la quatrième colonne représente la position du centre de la balle.

« Ces documents étant obtenus, M. Contremou-lins construisit un appareil très simple, chercheur de projectile, qui va permettre de porter une tige mousse sur le projectile lui-même en passant par le chemin que le chirurgien désignera comme le plus favorable pour pénétrer jusqu'à lui et pour l'extraire. Ce chercheur est analogue par sa forme à celui qu'on désigne chez les sculpteurs sous le nom de compas de praticien. Il se compose de quatre branches dont trois sont fines et disposées de manière à s'appliquer chacune sur l'un des sommets des colonnes qui, dans le schéma, représentent les points de repère du crâne. La quatrième branche, flexible en tous sens, porte un tube au travers duquel glisse une tige mousse.

« On oriente cette branche, et l'on fait glisser cette tige de telle sorte que son extrémité vienne s'appliquer sur le schéma, au sommet de la quatrième colonne, au point que présente la position du projectile.

« Transportons maintenant le chercheur du schéma sur le crâne, il va trouver de lui-même la position du projectile. Pour cela, plaçons les trois branches fixes du chercheur sur les trois repères de la face, la quatrième branche devra, par son extrémité, venir toucher la balle. Et, en effet, M. Rémy ayant scié la calotte crânienne, le compas mis en place est venu de lui-même frapper par sa quatrième branche le centre du projectile.

La démonstration ne laisse donc rien à désirer.

« Si l'on opérât sur le vivant, de légères variantes devraient être apportées aux dispositions qui viennent d'être décrites. Les repères de la face devraient être marqués au moyen de petites demi-sphères métalliques et, par conséquent, impénétrables aux rayons X. En outre, pour conserver jusqu'au moment de l'opération la trace de ces repères, un tatouage indélébile devrait les marquer sur la peau.

« Pour l'adaption des appareils radiographiques, la tête du sujet préalablement rasée serait scellée à l'appareil au moyen de toile plâtrée, de sorte que, pendant la longue pose exigée par la radiographie, les mouvements généraux du malade n'altèrent pas les rapports de sa tête avec les appareils.

« Enfin, suivant les indications particulières dépendant de la position du projectile, le chirurgien indiquerait la voie qu'il prétend suivre pour aller le chercher, ce qui permettrait de donner à la quatrième branche du chercheur la direction et la courbure convenables pour aller par cette voie toucher le projectile. »

Signalons, en passant, que cet appareil, qui coûterait environ deux mille cinq cents francs, n'a pu être construit dans un laboratoire de l'État : cette grosse dépense excéderait les limites imposées par le budget. Voilà dans quelles conditions on travaille en France.

Enfin MM. Rémy et Contremoulins ont utilisé les rayons de Röntgen aux études anatomiques faites sur le cadavre. Si fouillée que soit la science

de l'anatomie, il est cependant des rapports que l'on ignore, spécialement dans la disposition des artères. Le professeur Marey avait émis l'idée de rendre le système vasculaire opaque pour les rayons X en l'injectant avec une substance contenant en suspension des poudres métalliques. M. Rémy et son collaborateur ont injecté dans les

vaisseaux avec une seringue anatomique un liquide composé de cire à cacheter les bouteilles,

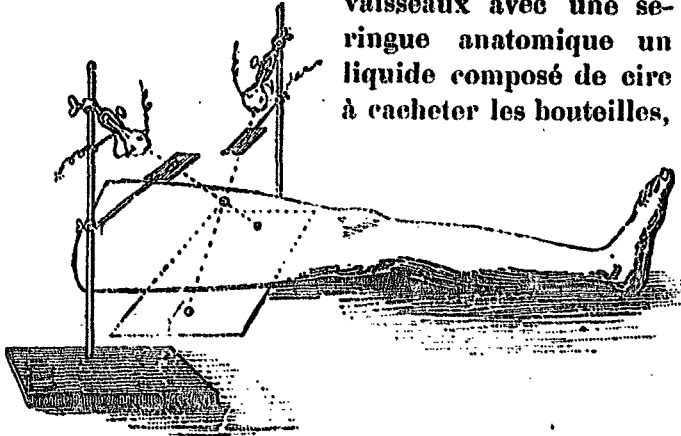

Fig. 17. — Dispositif de Georges Brunel pour la détermination d'un corps étranger dans l'organisme.

chauffée, additionnée d'alcool et de poudre très fine de bronze. Par ce procédé, les houppes vasculaires de la pulpe des doigts ont pu être nettement dessinées sur les épreuves radiographiques; c'est donc là une méthode d'un grand avenir pour les anatomistes dont le scalpel ne peut mettre en évidence des détails aussi infimes.

A côté du dispositif imaginé par M. Contremoulins pour déterminer la place exacte d'un projectile, M. G. Brunel, par un procédé simple et ingénieux, est arrivé au même résultat.

Son dispositif a l'avantage de déterminer immédiatement la position du projectile, sans aucune souffrance pour le patient, et à l'aide d'une seule opération.

« Soit une balle de revolver reçue dans la cuisse. On dispose le membre malade comme il est indiqué sur la figure. On dispose deux ampoules au-dessus des petits diaphragmes en verre ou en

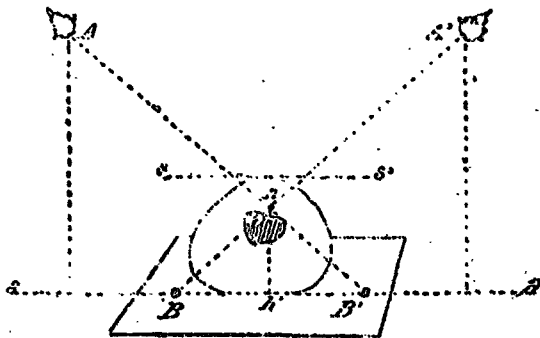

Fig. 13. — Détermination graphique par le procédé G. Brunel, de la position d'un corps étranger.

métal, et dessous le membre, une plaque photographique.

« Les ampoules seront montées en tension, c'est-à-dire que l'anode de l'une sera reliée à la cathode de l'autre, et les fils de la bobine seront attachés aux électrodes opposées de chacune des ampoules.

« Cette disposition donne de très bons résultats et la résistance intérieure inégale de chaque ampoule n'entre pas en jeu pour produire une intensité différente du bombardement cathodique. Une fois l'opération terminée on aura donc sur la

plaque la projection de la balle en deux endroits différents. Les ombres seront projetées en AB' et $A'B$ sur la figure. On aura les images en B et B' . Il ne restera qu'à mesurer la distance des ampoules AA' ; reporter cette mesure, toutes proportions gardées, sur une feuille de papier comme c'est indiqué sur le schéma. La hauteur hh' du triangle BhB' mesurée de h à h' donnera la situation exacte du corps étranger C dans la partie O ou sa distance à la ligne tangente ss' . »

On doit également à M. Brunel un dispositif très utile permettant de simplifier la pratique de la radiographie et de gagner du temps lorsque l'on désire radiographier une partie bien déterminée d'un organe.

Toutes les personnes qui se sont occupées de radiographie n'ignorent pas que, pour obtenir un résultat convenable, il faut tirer trois ou quatre clichés.

Le *doseur de M. Brunel* met dans les mains de l'opérateur un instrument lui permettant d'éviter tous tâtonnements.

Il se compose d'une plaque métallique portant cinq ouvertures dont quatre peuvent être obturées à l'aide d'un volet de même métal. On entoure la plaque d'un cadre en bois.

Supposons que nous voulions radiographier un organe déterminé ; le doseur est placé au-dessous de l'ampoule ; on ouvre toutes les ouvertures et on pose pendant un temps déterminé ; on ferme un volet et on pose pendant le même temps ; on continue ainsi jusqu'à ce que l'on ait obturé les quatre ouvertures.

Lorsqu'on aura terminé l'opération, la partie pour laquelle on aura fermé le dernier volet aura posé pendant un temps cinq fois plus grand que la première, et les autres en proportion ; on développera la plaque et le cliché présentera cinq régions circulaires très nettes ; il restera à choisir le temps de pose d'après la partie la plus évidente.

Les premiers méfaits des rayons X attirèrent peu l'attention. On citait comme une curiosité le cas d'un jeune employé de la maison Gaiffe qui avait bien voulu se prêter, pour une radiographie du crâne, à poser près d'une ampoule de Crookes. Il avait eu à la tempe une sorte de coup de feu et les cheveux étaient tombés. Cette place resta longtemps épilée.

Depuis des troubles trop nombreux ont été signalés pour que les manipulations radiographiques n'exigent pas de précautions.

Les rayons X sont moins redoutables depuis qu'on a diminué le temps de pose, et seuls les professionnels sont exposés à quelques accidents.

Néanmoins ils ont été assez graves dans quelques cas.

Un employé d'une maison d'électricité fut préposé pendant six mois au service de la photographie par les nouveaux rayons. Après quelques semaines pendant lesquelles il restait exposé plusieurs heures par jour à l'action d'un tube de Crookes, il remarqua sur ses doigts de nombreuses petites ampoules de couleur noire. Peu à peu, la peau rougit et l'irritation devint si insupportable que le malheureux, pour remédier à la dou-

leur cuisante, plongeait à tout moment ses mains dans de l'eau très froide. Puis la peau sécha, devint insensible et desquamma. Mais la nouvelle peau passa par la même série de symptômes et l'extrémité des doigts se tuméfia si considérablement que la peau tendue semblait devoir éclater. La douleur ne cessa que lorsque les ongles tombèrent en laissant écouler un liquide fétide.

Ce cas n'est pas une rareté. M. Gilchrist qui a recherché tous les cas connus n'est pas arrivé à un total de plus de vingt-trois cas. Parmi ceux-ci, il en est un de personnel qui présente un vif intérêt. La lésion, comme précédemment, n'était plus seulement dermique, mais s'étendait dans la profondeur. Les phalanges furent atteintes, les mouvements des articulations difficiles et douloureux; en un mot, il y eut nettement de l'ostéite et de la périostite.

Le Dr Croëker rapporte le cas d'un jeune homme dont l'épigastre fut placé à 12 centimètres d'un tube de Crookes pendant une heure. On voulait radiographier sa colonne vertébrale. Le lendemain de l'opération, la peau prit une coloration sensiblement rouge au niveau de la région qui avait été soumise aux radiations. Au neuvième jour, des vésicules se formèrent et, en quarante-huit heures, envahirent tout l'épigastre. Elles ne tardèrent pas à s'ouvrir, laissant à découvert des excoriations qui restèrent longtemps douloureuses. Deux mois après, il existait encore un ulcère grand comme une pièce d'un franc.

M. Lannelongue a rapporté à l'Académie l'observation d'une jeune fille nerveuse de seize ans,

qui, à la suite d'une exposition abdominale de vingt minutes au tube, eut un abcès réfractaire dont la cicatrisation lui laissa des douleurs intolérables.

L'excès même de ce cas doit nous faire incriminer le terrain nerveux de la malade, beaucoup plus que l'action directe des rayons X.

Quoi qu'il en soit, les rayons, par un mécanisme que nous ignorons, produisent les mêmes effets que les névrites périphériques : eschares, pseudo-gangrène, asphyxie locale. Peut-être le tissu nerveux est-il directement touché, et les tissus qu'il commande mis, par ce fait, en infériorité nutritive. Peut-être aussi les rayons agissent-ils sur les tissus eux-mêmes, en opérant une véritable électrolyse.

Il semble y avoir là une véritable action d'électricité moléculaire. M. Bordier, en effet, au cours de ses expériences sur les rayons X, observa que, sous leur influence, la pression osmotique était très diminuée.

On sait que, pendant le phénomène de l'osmose, une différence de potentiel, vraisemblablement très faible, se produit entre les deux faces du septum à travers lequel s'effectue le passage des liquides. M. Bordier s'est demandé si les actions électro-capillaires produites par les courants d'endosmose et d'exosmose peuvent être modifiées par les radiations de Roentgen. Ayant donc soumis à l'action d'un tube de Crookes un osmomètre construit en bois mince paraffiné pour qu'il fût transparent aux rayons X, il put observer très nettement que l'ascension du liquide était ralentie chaque fois qu'on actionnait le tube focus.

Ce phénomène n'est pas dû au champ électrique, puisqu'il n'est pas modifié par l'interposition d'une mince lame d'aluminium reliée au sol.

Le ralentissement des phénomènes d'osmose est dû probablement à l'influence perturbatrice des rayons X sur les actions électro-capillaires dont le parchemin est le siège pendant l'osmose.

Un grand nombre des échanges intercellulaires se réalisent chez l'être vivant par voie endosmotique, il est possible, lorsqu'un faisceau de rayons X traverse pendant un certain temps une région de l'organisme, que les échanges des liquides entre les cellules soient ralentis, et que la nutrition des tissus se trouve ainsi plus ou moins altérée. C'est peut-être là l'explication de quelques effets thérapeutiques des rayons X.

Cependant, des expériences de Meldioux et Thouvenin, il semblerait résulter que les rayons X hâtent plutôt qu'ils ne retardent la germination des plantes : des graines de liseron, de cresson et de millet, exposées aux radiations de Röntgen, ont crû avec une surprenante activité. En outre, comme les plantules, au sortir de la graine, offraient la coloration jaune pâle habituelle, les rayons X paraissent ne pas influencer la formation de la chlorophylle. Mais les phénomènes osmotiques qui commandent la physiologie végétale s'exercent peut-être avec une intensité moindre que chez les animaux.

RADIOTHÉRAPIE

**Avivement osseux. — Traitement de la tuberculose. —
Traitement du cancer. — Action sur les bactéries.**

L'action irritante des rayons X sur les tissus devait nécessairement faire penser à leur action curative possible.

M. Bouchard, pensant que l'irritation devait être plus accentuée dans les tissus qui ne se laissent pas traverser et, par conséquent, absorbent les rayons X, songea à les appliquer aux régénérations osseuses.

M. Bouchard prit un jeune homme lymphatique dont les os étaient en mauvais état de nutrition. Ce sujet avait eu accidentellement une fracture du fémur. Ordinairement, chez un blessé jouissant d'une bonne santé, il suffit de maintenir le membre dans l'immobilité : le tissu osseux prolifère, comme le tissu cicatriciel au niveau d'une coupure, et produit ce que l'on appelle un *cal osseux*. Les deux fragments de l'os sont alors solidement réunis. Dans le cas qui nous occupe, le malade, de par sa diathèse, n'arrivait pas à consolider sa fracture. Il fut soumis aux rayons X et l'on put rapidement constater que le tissu osseux proliférait à souhait. Cependant, il n'est pas assez

démontré par une seule expérience, que ce bénéfice est dû à l'action des rayons X.

Dans un autre ordre d'idées, d'autres essais furent tentés, que nous rapporterons exactement.

Le 22 juin 1896, M. Lortet, doyen de la Faculté de médecine de Lyon, adressait à l'Académie des sciences une note sur l'atténuation de la tuberculose par l'action des rayons de Roentgen. Il se basait sur une expérience fort simple. Ayant inoculé la tuberculose à huit cobayes, il en soumit trois journellement à l'action des rayons X. Au bout de six semaines, il observait que les trois derniers animaux étaient complètement indemnes de toute maladie, tandis que les cinq autres présentaient un état général mauvais et des ulcérations tuberculeuses au niveau du point d'inoculation.

C'est de cette expérience peu décisive que l'on partit pour entreprendre des expériences sur la tuberculose humaine. MM. Du Castel, Rendu et Potain traitèrent en ville un jeune homme dont l'état semblait désespéré. La fièvre tomba brusquement et le malade se rétablit presque miraculeusement. A ce moment, personne ne songeait qu'il pouvait y avoir là simple coïncidence, et M. Potain fut seul à faire remarquer que la fièvre avait commencé à diminuer précisément la veille de l'application des rayons X. Quoi qu'il en soit, le professeur de la Charité entreprit dans son service de traiter un tuberculeux peu avancé par la nouvelle méthode, mais le résultat fut négatif.

D'ailleurs MM. Lannelongue et Achard avaient institué un certain nombre d'expériences rela-

tives à l'action directe des rayons X sur les microbes. Des radiations puissantes furent dirigées deux heures par jour, pendant cinq jours, sur des cultures pures de bactéries, dont la virulence ne fut même pas atténuée. Mais on objectait que le laboratoire ne peut prévaloir sur la clinique, que le cas de Du Castel et Rendu était trop étonnant pour ne pas ouvrir une voie nouvelle à la thérapeutique. C'est précisément à cause de cet effet merveilleux qu'on eût dû avoir un peu plus de méfiance.

Si les rayons n'agissaient pas sur les microbes, il était donc certain qu'ils médifiaient les tissus. On fut bientôt assuré de cette dernière hypothèse. Des troubles dermiques montraient la nocivité des rayons : enfin quoique M. Rendu ait pu croire que les dangers auxquels expose la radioscopie étaient bien minimes et ne devaient pas empêcher d'y avoir recours, des accidents graves furent signalés assez à temps pour restreindre le zèle des thérapeutes.

MM. Séguy et Quénisset ont en effet observé des troubles cardiaques, des palpitations, une angoisse précordiale, et de l'arythmie chez des malades traités par les rayons X.

Or, les perturbations cardiaques ne peuvent qu'affaiblir un organisme, déjà très affaissé dans une lutte mortelle.

Cependant, MM. Bergonié et Mongour ont présenté au Congrès international de médecine de Moscou (août 1897) les résultats qu'ils ont observés sur cinq tuberculeux traités par les nouvelles radiations.

Dans deux cas de phtisie aiguë, observés chez des malades dont la déchéance organique était accentuée par l'alcoolisme et la misère, l'action des rayons X a été absolument nulle.

Trois cas de tuberculose pulmonaire chronique ont donné les résultats suivants :

Dans un cas, action nulle.

Dans le second cas : amélioration immédiate de l'état général, retour des forces et de l'appétit. L'état local du poumon n'a pas changé.

Dans le troisième cas : amélioration de l'état local et général pendant un mois et demi ; puis, soudainement, recrudescence grave que les auteurs attribuent à des troubles gastriques.

Ces résultats ne sont pas enchanteurs.

C'est donc jusqu'à présent une méthode thérapeutique qu'on n'a guère de raisons de poursuivre, si même on ne doit pas l'abandonner complètement.

Quoi qu'il en soit, l'action certaine des rayons X, mieux dirigée, plus connue, permettra peut-être de modifier l'évolution de quelques maladies. Des résultats favorables furent constatés dans le cancer. Nous allons les rapporter scrupuleusement : quand les investigations sont si peu avancées, c'est par le détail des faits qu'on peut s'en rendre compte et tâcher de les expliquer.

Le Dr Despeignes, de Lyon, ancien chef des travaux à la Faculté de médecine, a publié l'application des rayons X à l'amélioration d'un cancer dans l'estomac :

« Le malade dont il s'agit est âgé de cinquante-deux ans, il a toujours eu une bonne santé, mais

présenta, en février 1896, des troubles dyspeptiques.

« Il y a trois mois environ, apparut au creux épigastrique une tumeur cancéreuse, dont le développement fut très rapide, et qu'aucun traitement ne parvint à diminuer.

« Au milieu de juin, il y eut du méloena à diverses reprises mais pas d'hématémèse. L'amaigrissement était très prononcé, et la teinte jaune paille très accentuée. En outre, fréquemment, il y avait des douleurs intenses nécessitant l'emploi de narcotiques, et des battements de la tumeur perçus par le malade et très pénibles.

« Pour arrêter le développement d'une cachexie qui me faisait craindre une mort subite à brève échéance par syncope, je fis, à partir du 2 juillet, des injections de sérum artificiel (phosphate de soude, acide phénique, eau distillée) à la dose de 20 centimètres cubes par jour.

« C'est le 4 juillet que je fis, pour la première fois, l'application des rayons Röntgen ; à cette date, la tumeur était énorme, occupant toute la région épigastrique et bombant à cet endroit comme une tête de fœtus au huitième mois, descendant jusqu'à un travers de doigt au-dessus de l'ombilic, envahissant l'hypocondre gauche, empiétant à droite sur le lobe gauche du foie. Cette tumeur, douloureuse à la pression même légère, était le siège de battements artériels parfois très forts, surtout quand le malade souffrait.

« A cette époque, le malade était très cachotique ; un dénouement fatal était à craindre et avait été annoncé comme très prochain, non seulement

par moi, mais par deux confrères appelés en consultation.

« A partir du 4 juillet, le traitement a été le suivant : matin et soir, séance d'une demi-heure pendant laquelle on dirigeait sur la tumeur les rayons produits par une ampoule en forme de poire : la bobine employée donnait des étincelles de 5 centimètres et était actionnée par une batterie de 6 piles Radiguet. Comme traitement interne, 15 grammes de vin de Condurango chaque jour. Les injections quotidiennes de 20 centimètres cubes de sérum furent continuées.

« Sous l'influence de ce traitement, les symptômes douloureux s'amendèrent promptement, au point de ne nécessiter l'emploi d'aucun narcotique ; l'état général fut sensiblement amélioré, la teinte jaune paille disparut presque totalement, et l'amaigrissement s'arrêta.

« Enfin, et c'est là le point le plus important obtenu, le volume de la tumeur diminua sensiblement : la voussure épigastrique a diminué notablement ; quant aux limites de la tumeur accusée par la palpitation et la percussion, elles ont reculé sur tout le pourtour de la tumeur de 1 à 4 centimètres. En outre, les battements artériels n'existent presque plus, et pourtant le début de ce traitement ne remonte qu'à huit jours.

« Il serait prématuré de conclure à la guérison, mais les résultats sont très encourageants et permettent un peu d'espoir, là où il n'y en avait plus. Bien entendu, le traitement sera continué, et les résultats ultérieurs seront publiés. »

On ne peut donc encore rien conclure, M. Qué-

nisset de Cannes a traité par les rayons X un cancéreux dont il réussit à atrophier quelques masses carcinomateuses. Mais le malade mourut d'une dernière tumeur si entièrement en rapport avec le cœur qu'on ne pouvait la soumettre aux rayons sans déterminer une excitation cardiaque.

Cette méthode contre le cancer serait cependant plus intelligible : les rayons X seraient capables d'opérer une véritable électrolyse intracellulaire. Peu de praticiens semblent, jusqu'à présent, s'être engagés dans cette voie thérapeutique.

Enfin, des recherches récentes permettent de croire que les rayons X pourront être un agent d'atténuation des bactéries. Quoique nous ayons constaté déjà l'indifférence des bacilles tuberculeux et que Sabragès et Rivière, Blaize d'Alger aient reconnu que les rayons de Rœntgen sont sans effet sur le *microbacillus prodigiosus* et sur la bactériidie charbonneuse, M. Rieden déduit de ses expériences que le vibrion cholérique, le colibacille (certaines fièvres typhoïdes), le staphylocoque (abcès, lymphangite, ostéomyélite), le streptocoque (érysipèle, fièvre puerpérale), le bacille typhique, sont tués par l'exposition des cultures aux nouvelles radiations. Si ces expériences sont confirmées, il y aurait là un moyen d'atténuation facile à utiliser en bactériologie.

LE MERVEILLEUX PAR LES RAYONS X

Une séance de spiritisme.

Les charlatans eux-mêmes trouvent dans les rayons X de précieux auxiliaires. Il ne sera plus nécessaire pour obtenir la photographie d'une âme en paradis de promener devant un objectif, dans un clair-obscur, une gaze ou un papier léger; il ne sera plus utile de faire brûler, pour photographier le nom céleste de cette âme, un fil de magnésium contourné selon les inflexions des lettres; le merveilleux s'obtient naturellement.

Composons une séance spirite.

Entassez dans un salon noir et soyeux où les tapis étouffent le bruit des pas, où les tentures effleurées produisent ce sifflement agaçant de la soie frottée, un certain nombre de personnes crédules dont la respiration haletante s'accroîtra à mesure que vous les étonnerez et ne contribuera pas peu à les effrayer réciproquement.

Disposez des lustres de verre, des appliques en verroterie, des glaces voilées, des porcelaines sur les tables, des vases remplis de fleurs et d'énormes vasques. Dissimulez dans un coin une boîte de carton dans laquelle vous aurez enfermé un tube de Crookes en rapport avec une bobine de Ruhmkorff située dans une pièce voisine.

Laissons maintenant la parole à M. Henri de Parville qui put saisir sur le vif une scène de spiritisme ainsi disposée :

« On éteint les lumières, comme pour une séance de spiritisme. On entend une sorte de crépitement. Puis, brusquement, on voit passer doucement dans l'espace une main gigantesque lumineuse qui monte et descend au-dessus des assistants. Elle les frôle presque, puisqu'on entend un petit cri de terreur. En même temps, courent dans la pièce et dans toutes les directions des violons lumineux, qui dansent au-dessus des têtes.

« Enfin les violons s'en vont muets comme ils étaient venus. Mais une grosse sphère descend du plafond comme une boule de phosphore et oscille à la façon d'un pendule. Une sonnette lumineuse tinte en faisant devant la sphère une révérence continue. On voit le battant en feu s'agiter et frapper la sonnette, pendant que la boule brillante décrit ses courbes capricieuses.

« Tout à coup, aux quatre coins du salon, des glaces ont l'air de s'enflammer ; les vases chargés de fleurs s'illuminent ; les lustres étincellent ; une table chargée de tasses et de verres s'éclaire ; tout est en feu, et la pièce tout entière si sombre s'éclaire de toutes parts de lueurs phosphorescentes d'une tonalité douce et bleuâtre. Dans l'air, passent comme des lucioles ; sur le tapis, on croyait voir partout glisser des vers luisants. Les femmes sont comme piquées au corsage et dans les cheveux de pierres lumineuses. Les diamants lancent des lueurs fantastiques ; les émaux brillent, les cristaux rayonnent comme au clair de lune.

Partout, une lumière délicate qui chasse les ténèbres, sans permettre cependant de distinguer nettement ce qui se passe autour du salon. Une vraie lumière de château enchanté qui brille et ne permet pas de voir. Les plus nerveux orient maintenant à la magie.

Tout retombe dans l'obscurité. Une carafe pleine d'eau apparaît phosphorescente. Elle est suspendue au milieu de la pièce comme un petit ballon ; l'eau lance des éclairs. Un plateau se dessine bleuâtre dans un coin, et vient lentement se placer sous la carafe ; d'un autre coin surgit un verre brillant, qui s'en va, avec la même lenteur, se poser sur le plateau. Enfin, une cuillère descend du plafond. Un sucrier apparaît. On voit distinctement le sucre phosphorescent sortir, morceau par morceau, du sucrier, et tomber dans le verre. La carafe s'agite et, comme mue par une force occulte, se renverse à point pour verser l'eau dans le verre. A son tour, la cuillère sort de son immobilité et elle se met à tourner vivement dans le liquide, faisant fondre le sucre. Tout cela avec une étonnante précision, et sans qu'on puisse croire qu'un magique fil donne le mouvement à ces objets inertes. Rien de si singulier que ces corps dont la phosphorescence tranche sur le noir du salon, et qui se dressent et se meuvent sous l'influence d'une main invisible.

« Brusquement, tout disparaît. C'est encore l'obscurité profonde. On perçoit un bruit sec. Et, aussitôt, du plafond s'échappe une pluie étincelante de confetti ; puis des serpentins lumineux se déroulent en volutes courtes ou longues, d'un meuble

à l'autre, enfermant les palmiers et les fougères de l'appartement dans un réseau phosphorescent. La pièce est rayée de rubans lumineux aux teintes blafardes. Une nouvelle pluie d'or, et tout s'éteint comme après un bouquet de feu d'artifice ! On applaudit le magicien. Mais les mains s'arrêtent et les cœurs battent.

« Là-bas, dans un coin, devant une portière de velours, tout à coup surgit dans l'ombre une forme humaine, vague d'abord, vaporeuse, à peine dessinée ; l'apparition grandit et s'avance. Ma voisine recule ; elle n'est pas la seule, car on entend un bruit de chaises qui se déplacent.

« Le fantôme fait encore quelques pas et s'arrête. C'est une femme. La taille est élevée ; le visage apparaît d'une pâleur verdâtre. Mais quelle physionomie extraordinaire ! Les yeux sont absents ; on distingue deux trous noirs sous les paupières. La bouche est close ; les cheveux sont phosphorescents. Un grand voile lumineux entoure cette statue animée et dans ses plis jouent de petits éclairs qui brillent comme des paillettes et des pierres précieuses. Le bras droit se lève lentement en secouant des flammes. Et des doigts écartés jaillissent des rayons de feu qui vont illuminer l'assistance.

« L'apparition muette et sévère attire tous les regards. Elle est là, superbe mais effrayante. Elle montre du doigt le ciel. Un coup de gong qui surprend les spectateurs retentit dans le silence. Puis l'apparition se raidit plus droite que jamais, laisse tomber son et bras, recule doucement. A ce moment, la tête cesse de luire, on n'aperçoit plus

qu'un grand corps sans visage. Le cou s'obscurcit peu à peu. La taille s'en va en morceaux. On ne distingue plus que le bas du fantôme enveloppé dans son grand voile diamanté. Puis les formes deviennent de plus en plus vagues. Et l'apparition s'évanouit.

« Les chaises se rapprochent, on entend un soupir de soulagement. Un immense bouquet lumineux se dessine en relief, au milieu du salon, avec une banderole bleue sur laquelle on lit : « Rayons X ».

La lumière électrique brille et le salon s'éclaire magnifiquement. Notre hôte est debout et dit : « C'est fini », et répète, en souriant à ma voisine un peu émotionnée : « Pas de spiritisme, pas d'occultisme, pas de surnaturel ! des rayons X, rien que des rayons X ». Et c'était vrai ».

L'expérimentateur avait utilisé le pouvoir phosphorescent des rayons X. Radiguet a reconnu que tous les objets en verre, en cristal, brillent dans l'obscurité sous l'influence des rayons X. Il en est de même pour les bijoux, les diamants, et surtout les écrans au platino-cyanure de baryum, qui s'éclairent d'une belle lueur vague et verdâtre.

Si l'on tient à la main un verre, une carafe, on apercevra phosphorescentes toutes les facettes du verre, et la main restera dans l'ombre. Le verre et la carafe pourront tourner et évoluer naturellement sans que rien dévoile celui qui les fait mouvoir pourvu qu'il y mette quelque habileté.

Tout le matériel employé dans l'expérience que nous venons de relater se composait de boules de

verre, de carafes, de violons en porcelaine, de vases en porcelaine, de confetti en papier cyanuré et platiné, de serpentins fluorescents, de lucioles, de fleurs de verre, de gants enduits de platinocyanure... le tout manié par trois compères habiles en psychologie magique.

Et le fantôme était produit par une figurante d'abord dissimulée derrière une tenture, et enveloppée d'un voile recouvert d'une matière fluorescente, le visage enduit d'une poudre au sulfure de zinc phosphorescent.

Et vous verrez qu'il y aura bientôt quelques naïfs que l'on affaiblira jusqu'à les mener à Bicêtre, et quelques habiles qui s'enrichiront jusqu'à la cour d'assises.

APPLICATIONS VARIÉES, FANTAISIES

Les rayons X douaniers. — Moyen de reconnaître les pierres précieuses. — Enregistrement photographique des effluves qui se dégagent des extrémités des doigts et du fond de l'œil. — La phosphorescence des vers luisants. — Les rayons X devant les tribunaux. — L'examen des engins anarchistes. — Les falsifications alimentaires. — Les défauts d'homogénéité des métaux. — Radiographies des fleurs et des fruits.

Une des plus récentes applications des radiations de Roentgen est leur utilisation, pour la douane, des colis de toutes natures, depuis les valises jusqu'aux malles et aux ballots.

Il n'est plus besoin d'ouvrir ni de fouiller les colis, il suffit d'employer la radioscopie et la lorgnette de M. Séguy que nous avons antérieurement décrite.

On place les objets à observer entre un tube de Crookes et l'écran de la lorgnette de Séguy, de manière qu'il se trouve aussi près que possible de la lorgnette, presque au contact de l'écran, et à une distance de 20 centimètres de l'ampoule. En regardant dans la lorgnette, on aperçoit instantanément l'ombre des objets les plus denses contenus dans le colis observé; mais s'il sera aisément possible de discerner au milieu du linge

les cigares et les boîtes métalliques, il est d'autres marchandises taxées qui passeraient inaperçues, si l'on se bornait à l'examen radioscopique. Telles sont, par exemple, des étoffes et des dentelles neuves. Il ne faut donc pas s'exagérer la valeur absolue de ce moyen délicat d'investigation; cependant il est des cas où son utilité est primordiale.

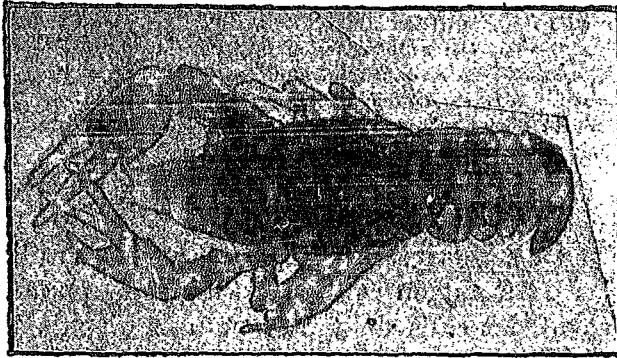

Fig. 19. — Ecrevisse radiographiée.

On a fait des expériences avec des boîtes en bois blanc qui ne semblaient contenir que de la paille et des chiffons; et sur l'écran fluorescent, on a vu apparaître des objets variés dissimulés dans un double fond. Enfin il sera quelquefois possible d'éviter aux frontières la fouille des voyageurs eux-mêmes. Certaines fraudes seront reconnaissables, mais les douanes n'en subsisteront pas moins.

On constata, dès le début des expériences sur les rayons X, que le carbone dans ses divers états

(charbon, diamant, graphite) est très transparent. Le jais, qui est aussi une variété de charbon, que la joaillerie imite souvent, présente le même caractère.

On imite le diamant, dans le commerce, avec des verres lourds, riches en plomb ; d'autres fois on taille en brillants des pierres de valeur moins

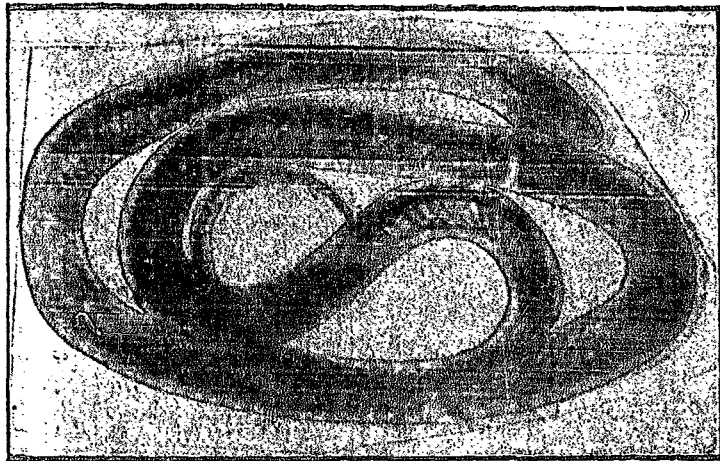

Fig. 20. — Couleuvre radiographiée.

dre : le cristal de roche, le corindon, le grenat décoloré.

Pour différencier le véritable diamant de ses imitations, on étudie son action sur les préparations photographiques et sur les substances fluorescentes, sous l'influence des rayons X.

Méthode radiographique. — On dépose la pierre ou simplement l'écrin qui contient une bague, des boucles d'oreilles ou un collier, sur une plaque sensible recouverte de papier noir. Au-dessus, à

quelques centimètres, on met en fonctionnement un tube de Crookes. Après avoir développé et fixé,

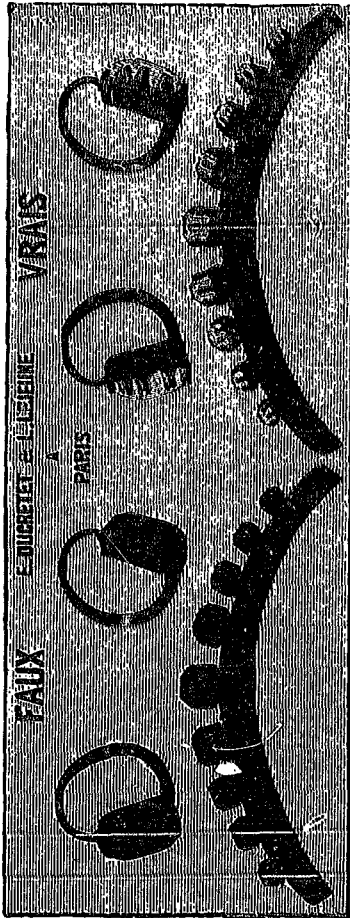

Fig. 21. — Radiographie de vrais et faux diamants.

on trouve sur le fond noir de la plaque les silhouettes des corps dont on l'avait recouvert. Les taches produites par l'ombre des diamants vrais et faux sont si manifestement différentes, qu'il est impossible de ne pas les reconnaître de prime abord. Le diamant vrai est si transparent que des poses un peu prolongées font complètement disparaître l'ombre de ses arêtes vives. Au contraire la prolongation de la pose noircit de plus en plus le trace des diamants faux.

Méthode radioscopique. — En ob-

servant au radioscope des pierres plates, entre un tube de Crookes et la plaque fluorescente, on simplifie l'opération et les résultats, plus rapides, sont

donnés avec une égale certitude. Les faux diamants font tache noire sur le fond verdâtre et lumineux, tandis que les vrais diamants sont pour ainsi dire invisibles : l'ombre de leur armature apparaît seule et dénudée.

Il suffit donc d'un simple regard dans le fluoroscope pour juger de l'authenticité d'un diamant.

Les différents verres qui servent à imiter le

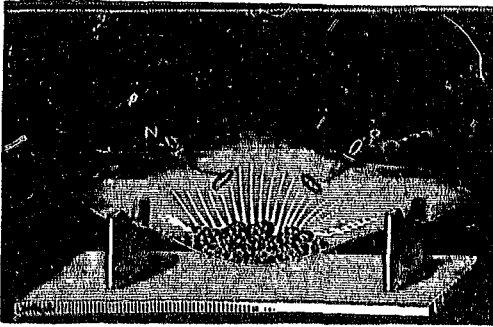

Fig. 22. — Ampoule de Crookes contenant des sels phosphorescents
diamant (quartz, corindon) sont moins transparents. Les pierres d'alumine recherchées sous les noms de rubis, émeraude, œil-de-chat, saphir, sont donc légèrement obscures, mais ne portent pas une ombre aussi intense que le verre employé pour les imiter.

D'après A. Buguet et Gascard, il serait possible de distinguer par les rayons X les petites perles fines véritables des fausses. Mais l'opération est beaucoup plus difficile dès qu'il s'agit de perles un peu grosses : la délicatesse de la distinction exige une certaine habitude de l'expérimentateur.

Malgré les lois prohibitives, il arrive fréquemment que des casseroles ou des plats d'étain contiennent une assez forte proportion de plomb pour produire des empoisonnements. Le plomb étant plus opaque que l'étain, l'examen aux rayons X révélera facilement la fraude.

Les défauts d'homogénéité des métaux peuvent également être aperçus au fluoroscope. Ce serait là une application conséquente. Il serait possible de vérifier les traverses de fer, les cadres de bicyclette, tous les objets métalliques qui ont à supporter un poids considérable.

M. Martin a proposé d'examiner les câbles de transmission télégraphique pour reconnaître si ce fil est bien calibré et l'isolant uniformément réparti.

De ce côté, les applications industrielles peuvent être nombreuses et variées : il suffit que la méthode entre un peu dans la pratique pour que les intéressés pensent à s'en servir.

Rapportons avec impartialité une note qui donnera beau jeu aux médecins et magnétiseurs. Sans mettre en doute les expériences elles-mêmes, toutes les interprétations peuvent en être plus ou moins fantaisistes, et nous ne l'indiquons que comme une curiosité.

D'après MM. Luys et David, la fixation, par la photographie, des effluves qui se dégagent, à l'état physiologique, des extrémités des doigts, ainsi que de ceux qui émergent du fond de l'œil, sont susceptibles d'être enregistrés sur une plaque photographique.

Les auteurs ont eu recours à un procédé tech-

nique nouveau, déjà signalé l'an dernier, par M. le D^r Gustave Le Bon, et qui consiste dans l'immersion directe des doigts dont il s'agit d'obtenir les effluves, dans un bain d'hydroquinone, appliqués par leur face palmaire sur une plaque de gélatino-bromure d'argent, dans l'obscurité, pendant environ 15 à 20 minutes.

Il va de soi que ces études nouvelles vont donner un corps à une série de phénomènes anciens, connus depuis longtemps sous forme de conceptions subjectives, faute d'avoir reçu une démonstration objective de leur réalité. Le fluide des magnétiseurs, le fluide signalé par Reichembach sous le nom d'Od, la force neurique de Baraduc, vont ainsi, prétend-on, trouver leur certificat de réalité scientifique.

On assure qu'il se dégage normalement du corps humain, d'une façon continue, pendant l'état de veille, un fluide spécial qui semble être une manifestation essentielle de la vie, et qui s'extériorise, ainsi qu'a cherché à le démontrer, dans ces derniers temps, M. le colonel de Rochas, sous le nom d'Extériorisation de la sensibilité.

On pourrait ainsi doser les variations de cette force nerveuse qui se dégage incessamment des extrémités digitales, variable suivant les âges, les sexes, les différentes phases de la journée, et suivant l'état variable des émotions qui viennent mettre en vibration l'être humain. Peut-être cette étude pourrait-elle permettre de trouver un nouveau signe de la mort réelle ?

Attendons toutefois des expériences plus précises, et ne suivons pas trop l'enthousiasme des

auteurs, ni les divagations des personnes spirites ou spirituelles.

D'ailleurs, un interne des hôpitaux de Bordeaux vient de faire à la Société de biologie une communication d'où il résulte que la plaque photographique est influencée par la chaleur et les vapeurs sudorales de la main.

Tout le monde sait que certains coléoptères ont la propriété d'émettre pendant la nuit une belle lumière intense et verdâtre. Le ver luisant le plus répandu dans nos jardins est le *lampyre noctiluque*. Il marche dans les herbes hautes ou se tient tapi sous les feuilles. Dès qu'il entend le moindre bruit, il éteint brusquement sa phosphorescence.

Pour apercevoir la lumière du mâle, il faut y regarder de très près : elle est à peine visible. La femelle, au contraire, émet de belles radiations qui impressionnent l'œil à plusieurs mètres.

Les larves se nourrissent de mollusques terrestres et passent l'hiver engourdies. La nymphe du mâle est immobile tandis que celle de la femelle est agile et phosphorescente.

Les œufs sont également fluorescents. Les adultes apparaissent dans nos jardins à la fin de mai. Enfin, l'animal mort, la fluorescence persiste deux ou trois jours, et on peut l'accentuer en chauffant le corps de l'insecte.

Ces phénomènes de luminiscence sont aussi mystérieux chez les vers luisants que chez les bactéries ou les organismes inférieurs auxquels on attribue la phosphorescence de la mer.

On n'est guère plus avancé quand on a trouvé

que l'appareil photogène occupe les trois derniers anneaux de l'abdomen, et est constitué par des cellules dont le protoplasma est fluorescent.

M. Muraoka, professeur à l'Université de Tokio, a tenté récemment des expériences que nous ne rappellerons pas, parce qu'elles sont peu explicites et assez vagues.

Il en conclut, et nous citons son opinion sous toutes réserves, que les rayons émis par les vers luisants se comportent comme de la lumière ordinaire : ils se réfractent, se réfléchissent et se polarisent.

D'autre part, lorsqu'on les fait tomber sur un corps opaque, ils semblent pouvoir les pénétrer, et impressionnent ensuite la plaque photographique. Après leur passage à travers un corps opaque, ces rayons peuvent se réfléchir, mais ne se réfractent, ni ne se polarisent.

Ils participeraient donc à la fois des rayons X et des radiations ultra-violettes.

Il nous reste à signaler quelques applications imprévues et intéressantes des rayons X.

Une première histoire nous vient d'Angleterre. Une dame, en pétrissant la pâte de quelques-uns de ces gâteaux de famille dont les « *mistress* » anglaises ont le secret, perdit sa bague ; mais elle ne constata cette perte qu'au moment où les gâteaux sortaient du four.

Que faire ? Fallait-il sacrifier la fournée ? Ou laisser la famille se régaler du gâteau au risque de voir la bague étrangler un des convives ?

Le gâteau radiographié, il fut possible d'aller

soigneusement retirer la bague sans rien détériorer.

A Marseille, les rayons de Roentgen furent appelés à fournir une preuve décisive devant le tribunal civil.

Il s'agissait d'une fracture de la clavicule causée par un accident de voiture. Une photographie du thorax obtenue au moyen des rayons X et montrant la consolidation vicieuse de la fracture fut produite par l'avocat, et le tribunal accorda 1500 francs de dommages-intérêts, pour récompenser un peu le plaideur de son ingéniosité, et favoriser le développement des études d'actualité.

MM. Girard et Bordas, qui, seuls dans tout Paris, manient le plus de substances explosibles sans avoir jamais sauté une petite fois, ont voulu assurer une sécurité absolue au Laboratoire municipal chargé, comme on sait, d'ouvrir et de décomposer les engins de Messieurs les anarchistes. L'analyse en est donnée aux journaux, et les anarchistes du monde, sans s'être communiqué leurs expériences, savent par ce moyen l'explosible le plus efficace.

Pour écarter tout danger (beaucoup d'engins faisant explosion lorsqu'on les ouvre), M. Girard examina aux rayons X les boîtes suspectes, et put déterminer facilement leur contenu, et le secret de leur ouverture.

On a dit tout d'abord que les manœuvres des fameux cabinets noirs des différents Etats européens, qui ont charge, d'après une opinion accréditée, d'exposer à la vapeur d'eau les enveloppes

de toutes les lettres, pour en prendre connaissance, allaient être considérablement simplifiées. Hélas! il n'en est rien : l'encre n'arrête pas les rayons X, et les nombreux conspirateurs peuvent exercer leur industrie en toute tranquillité d'âme.

Mais les services postaux pourront utiliser la radioscopie pour déceler les objets dits « échantillons », s'assurer qu'il n'y a pas de fraude, et savoir si l'expéditeur n'y a pas enfermé des matières prohibées.

M. Fernand Rauvez a cherché à dévoiler par les rayons X les falsifications des substances alimentaires par l'addition de minéraux, qui rendent les matières plus opaques.

Les safrans de commerce sont souvent falsifiés par du sulfate de baryum : un échantillon de safran pur ne portait qu'une ombre à peine sensible, tandis que les échantillons falsifiés accusaient des ombres prononcées.

Les produits vinicoles si souvent altérés par le plomb ou la litharge seront aussi facilement examinés aux rayons X.

G. J. Burch (*Gardener's chronicle*) songea à employer les rayons X pour la photographie de boutons à fleurs et de fruits.

Il commença tout d'abord par se rendre compte de la perméabilité aux rayons de plaques de verre diversement colorées. Le verre violet se montra beaucoup plus opaque que les autres : il contenait de l'alumine et du cobalt en outre des éléments ordinaires.

On fit ensuite une expérience avec une fleur de jacinthe de même couleur, et la fleur donna d'au-

tres résultats que le verre coloré : elle était beaucoup plus transparente. Sur la plaque développée, on trouva nettement dessinés les contours des pétales, des nervures et de l'ovaire.

Pour faire de ces radiographies, en quelque sorte schématiques, Burch conseille d'employer des foyers très faibles, ne donnant presque pas le squelette de la main, par exemple. Les tissus aériques, comme ceux des plantes, sont très transparents aux rayons X : plus les tissus renferment d'eau, et plus ils sont opaques ; les fruits séchés donnent les meilleures radiographies, et l'on distingue facilement les graines, ou les différentes parties internes de la fleur.

GLOSSAIRE

Acétate de plomb. Sol formé par la combinaison de l'acide acétique et du plomb. Sa dissolution est dénommée extrait de Saturne ou eau blanche.

Acide carbonique. Formé par la combinaison de deux parties d'oxygène et d'une partie de carbone: c'est un gaz qui se dégage toutes les fois que du charbon brûle en présence de l'air; il se produit dans la respiration des animaux, dans une foule de fermentations. On le trouve dans certaines eaux minérales. L'air en contient toujours des traces: il est détruit, au fur et à mesure de sa production, par la fonction chlorophyllienne des plantes (Voir Chlorophylle.) L'acide carbonique n'est pas toxique par lui-même. Accumulé dans le sang, il n'agit qu'en privant l'organisme d'oxygène.

Acide chlorhydrique. Acide très corrosif dont la molécule est formée par la combinaison d'un atome d'hydrogène et d'un atome de chlore.

Acier. Carbone de fer, ou mélange de fer et de carbone. Quand après avoir rougi du fer ainsi préparé, on le refroidit brusquement, il devient élastique, dur, cassant, de ductile et de malléable qu'il était: dans cette condition, on l'appelle *acier trempé*.

Aimant. On trouve dans la nature une pierre d'aimant, qui est un oxyde de fer: et jouit de la propriété d'attirer les parcelles de fer et de les retenir. Un barreau d'aimant naturel attire avec plus de force à ses deux extrémités, dénommées pôles, qu'au centre. Lorsque, suspendant un

aimant par son centre, on l'abandonne à lui-même, il prend toujours une position telle qu'un de ses pôles se tourne vers le Nord : c'est le pôle nord. De là vient le principe de la boussole. Cette orientation est due aux courants terrestres. (Voir Induction électro-magnétique.)

Aluminium. Métal blanc, présentant une couleur un peu bleuâtre, sonore comme le cristal, malléable comme l'argent, très léger et très peu oxydable.

Alun. Sulfate double d'alumine et de potasse. C'est un sel blanc, cristallisé, d'une saveur amère.

Aniline. Produit que l'on retire de l'indigo, et qui jouit de la propriété, sous certaines influences chimiques, de donner les plus jolies teintes de la gamme colorée : très employée en teinture.

Air. Fluide gazeux qui forme autour du globe terrestre une enveloppe qu'on désigne sous le nom d'atmosphère. Il est formé d'azote, d'oxygène et d'argon.

Anode. Surface par laquelle un courant électrique pénètre dans un corps. Elle répond donc au pôle positif, puisque le courant se dirige du pôle positif au pôle négatif.

Arc électrique. Étincelle qui surgit dans la solution de continuité d'un fil en rapport avec une pile ou une bobine de Ruhmkorff. C'est l'arc électrique qui éclaire nos places publiques ; les petites lampes en verre sont basées sur un autre principe, (Voir Incandescence.)

Argent. Métal.

Argon. Gaz récemment découvert dans l'atmosphère terrestre.

Arythmie cardiaque. Irrégularités des battements du cœur.

Atmosphère terrestre. On désigne ainsi la couche d'air qui enveloppe la terre. Elle est entraînée dans le mouvement de rotation diurne auquel la terre est soumise. La force centrifuge exerce sur les molécules de l'air une action d'autant plus puissante que celles-ci sont plus éloignées de l'axe. Il en résulte qu'il existe sous l'équateur un renflement considérable, encore accru par la dilatation produite en ce même point par la chaleur. Ainsi la terre étant ronde, l'atmosphère terrestre a la forme d'un ellipsoïde.

Le poids de la colonne d'air fait équilibre à une colonne de mercure de 0,76^e de hauteur, l'épaisseur de la couche atmosphérique varierait, suivant les auteurs, entre 43.000 et 70 000 mètres.

Atome. Selon l'hypothèse chimique, les corps simples, c'est-à-dire les corps que l'on ne peut arriver à décomposer par les moyens que nous connaissons, sont formés de particules supposées insécables, parce qu'elles sont trop petites. Chaque atome est considéré comme une sphère animée d'un mouvement rapide de rotation et de translation.

Aurore boréale. Météore lumineux qui apparaît le plus souvent à la partie nord du ciel, et dont la clarté, resplendissant plus ou moins, a été à tort comparée à celle de l'aurore.

On pense que les aurores boréales sont dues à l'action du fluide magnétique terrestre. Ce serait un phénomène analogue à celui de l'étincelle électrique.

Bactérie. Champignons inférieurs unicellulaires auxquels on rapporte la cause des maladies infectieuses.

Cage thoracique. Partie du corps délimitée par la colonne vertébrale, les côtes, le sternum et le diaphragme qui la sépare de l'abdomen. Elle renferme le cœur et les poumons.

Calculs biliaires. Nom donné à des concrétions calcaires que l'on trouve dans la vésicule biliaire dans certaines affections. L'obstruction des voies biliaires par ces calculs détermine la jaunisse et la colique hépatique.

Calculs néphrétiques. Concrétions calcaires que l'on trouve dans le rein et qui déterminent la colique néphrétique.

Cancer. Tumeur maligne sur la nature de laquelle on est peu fixé, et qui détermine rapidement la mort. Elle peut siéger dans tous les endroits de l'organisme, être unique ou multiple.

Carbone. Métalloïde qui entre dans la composition moléculaire de tous les corps organiques, et que l'on trouve dans la nature à l'état de pureté sous la forme de diamant, de graphite, et toutes les fois que l'on soumet à la calcination, à l'abri de l'air, des matières carbonées animales ou végétales (charbon de bois, noir animal, noir de fumée).

La houille ou charbon de terre, qui résulte de la décomposition lente de végétaux enfouis sous le sol, contient 80 pour 100 de carbone. Le charbon de cornues, employé en électrolyse pour former le pôle positif des piles, est un charbon qui se dépose sur les parois des cornues dans lesquelles on chauffe la houille pour préparer le gaz d'éclairage. La houille, après ce traitement, constitue le coke.

Carbonate de chaux. Combinaison du calcium et de l'acide carbonique. On le trouve dans la nature à l'état de marbre, de craie, d'albâtre, de spath d'Islande.

Cartilage. Tissu de l'organisme intermédiaire entre le tissu conjonctif et le tissu osseux. Les os à l'état embryonnaire présentent l'aspect du cartilage.

Cathode. Nom donné au pôle négatif d'une pile.

Cellule. Masse microscopique de matière vivante constituée par une gouttelette de protoplasma, c'est-à-dire de substance élémentaire composée de carbone, d'hydrogène, d'oxygène et d'azote, douée du pouvoir de se nourrir et de se diviser pour donner naissance à de nouveaux êtres. Certains êtres, dits monocellulaires, sont constitués par une seule cellule : les bactéries et les amibes. A mesure qu'on progresse dans l'échelle animale, qu'on remonte de ces êtres rudimentaires, les plus simples, jusqu'aux animaux supérieurs, on voit les cellules s'associer, s'organiser, se partager les fonctions. Chez les animaux supérieurs, chaque tissu est composé par un ensemble de cellules qui se sont différenciées des autres, au point de prendre une forme caractéristique : la cellule nerveuse est étoilée, la cellule musculaire est allongée, fusiforme etc. L'étude des tissus et des cellules s'appelle *Histologie*.

Champ magnétique. Espace dans lequel s'exerce l'influence d'un aimant. Lorsque l'on recouvre un aimant d'une feuille de papier et que l'on jette sur cette feuille de la limaille de fer, on voit les parcelles de métal se grouper autour des pôles et former de longues files qui s'en éloignent en suivant des courbes géométriques. Cette figure donne une représentation exacte des lignes de force qui définissent le champ magnétique d'un aimant.

Châssis. Instrument employé en photographie. C'est un encadrement de bois, fermé par deux plaques mobiles, au

milieu desquelles on glisse la plaque sensible. Pour l'impressionner par la lumière, il suffit d'ouvrir au jour un des volets protecteurs.

Chiasma des nerfs optiques. Dénomination anatomique de la fusion et de l'entrecroisement des nerfs optiques au niveau de la selle turcique, partie de l'os sphénoïde.

Chlore. Gaz que l'on ne trouve pas dans la nature à l'état libre. Il est combiné à d'autres corps, le sodium par exemple (chlorure de sodium).

Chloroforme. Dérivé chloré du formène. C'est un corps huileux, d'odeur spéciale, blanc, qui jouit de la propriété, étant très fortement toxique, d'endormir l'individu qui le respire. Il est employé en chirurgie.

Chlorophylle. La chlorophylle est un pigment que l'on trouve dans les végétaux verts et plus particulièrement dans les feuilles. C'est à la présence de cette matière que les feuilles doivent leur couleur verte. La chlorophylle absorbe le gaz carbonique rejeté dans l'air par la respiration des êtres vivants et assimile le carbone pour restituer l'oxygène à l'air. La plante ne se procure pas d'une autre façon le carbone nécessaire à la constitution de ses cellules. La fonction chlorophyllienne est une fonction de nutrition, bien différente de la fonction respiratoire qui, elle, absorbe l'oxygène de l'air et abandonne de l'acide carbonique. La chlorophylle ne jouit du pouvoir de décomposer l'acide carbonique que lorsque les feuilles sont exposées à la lumière du jour. C'est pourquoi les forêts sont dangereuses la nuit. La fonction respiratoire des arbres s'exerce abondamment sans que la fonction chlorophyllienne vienne la compenser. De grandes quantités d'acide carbonique sont ainsi répandues dans l'air.

Cinématographe. Appareil à projections lumineuses animées, donnant à l'œil du spectateur l'illusion de figures mouvementées et vivantes.

Devant le foyer d'un appareil à projections ordinaire, défilent avec une grande rapidité une série de photographies instantanées qui ont été prises successivement, avec la même vitesse, sur le sujet animé dont on veut reproduire les mouvements. Il se trouve ainsi représenté dans une suite d'attitudes très voisines, et les impressions se

mélangeant pour les spectateurs, on s'imagine apercevoir l'agitation réelle et les mouvements mêmes des objets figurés.

La photographie instantanée avait été appliquée depuis longtemps par M. Maset, professeur au Collège de France, à l'étude des mouvements des êtres vivants. MM. Lumière, de Lyon, ont eu l'idée d'utiliser industriellement ses procédés, et de là vint le cinématographe, dont les merveilles, universellement connues, ont suscité le plus vif étonnement dans la foule.

Circuit. Ensemble formé par un ou plusieurs corps conducteurs de l'électricité, traversé par un courant électrique.

Cire. Substance jaune et molle que les abeilles sécrètent pour construire les gâteaux de leurs ruches.

Cliché photographique. Lorsque l'on a soumis une plaque sensible à l'action de la lumière, on obtient, après développement, une figure où sont représentées en noir toutes les parties claires de l'objet à reproduire, et en clair au contraire les parties sombres.

Cette plaque s'appelle le *négatif* ou *cliché* ; lorsqu'on en couvre une feuille de papier sensible et qu'on l'expose à la lumière, les rayons sont arrêtés par les parties sombres, et n'impressionnent pas le papier, tandis qu'ils traversent les endroits clairs et noircissent le papier sous-jacent. La nouvelle figure, inverse du cliché, s'appelle le *positif* ; elle reproduit exactement l'objet photographié.

Colibacille. Bactérie à laquelle on rapporte certaines infections intestinales. Il jouerait un rôle, au moins d'association, dans la fièvre typhoïde.

Congélation. Passage de l'état liquide à l'état solide, lorsqu'on détermine ce phénomène en abaissant la température du liquide.

Craie: État naturel du carbonate de chaux.

Croûx épigastrique. Région de la peau située immédiatement à la limite inférieure du sternum.

Cristallin. Nom donné à la lentille du globe oculaire.

Cristallisation. Passage de certains corps de l'état liquide à l'état solide lorsqu'on détermine ce phénomène par évaporation lente de la solution.

Culture de microbes. On cultive les microbes, c'est-à-dire qu'on leur fournit les meilleures conditions de vie, en en mettant quelques-uns dans des milieux nutritifs variés et à des températures moyennes. Dans ces conditions les microbes se développent dans des ballons à la surface des liquides de culture, sous la forme de petites moisissures.

Densité. Poids d'un corps.

Diagnostie. Raisonnements et signes qui permettent de reconnaître la nature d'une maladie.

Diamant. Pierre précieuse qui est du carbone pur.

Diaphragme. Muscle qui sépare la cage thoracique de l'abdomen, et dont les mouvements d'abaissement et d'élévation déterminent l'ampliation du poumon et l'appel de l'air au contact du sang.

Diathèse. Disposition générale de l'organisme pour telle ou telle maladie.

Eau. Corps liquide à la température ordinaire, composé de deux parties d'oxygène et d'une partie d'hydrogène.

Écran. Plaque non transparente destinée à arrêter la lumière, ou non conductrice et destinée alors à isoler de l'influence électrique.

Électricité. Force naturelle dont les manifestations sont multiples et universellement utilisées, mais dont la nature intime est jusqu'à présent restée mystérieuse.

L'étude de l'électricité est l'une des divisions principales de la physique. Elle se partage elle-même en trois chapitres : électricité statique, magnétisme et électricité dynamique.

Les phénomènes d'électricité statique ont été les premiers observés. On remarqua que le frottement développe dans certains corps une propriété attractive ; le verre, la résine, le caoutchouc durci sont dans ce cas. Bientôt, pour pouvoir mieux expliquer les détails de ce fait, on admit l'existence de deux fluides, l'un positif et l'autre négatif, doués d'une tendance réciproque à s'unir en se neutralisant. Deux corps chargés d'électricités de nom contraire s'attirent ; de même nom, se repoussent. Lorsque la tension des fluides séparés par un corps mauvais conducteur aug-

mente, souvent la résistance est vaincue, et la décharge qui neutralise ce déséquilibre électrique se traduit par l'étincelle. La foudre n'est que l'étincelle géante par laquelle se déchargent des nuages chargés de fluide.

Dans le chapitre du magnétisme sont étudiées les propriétés des aimants ; les premiers aimants connus étaient les « pierres d'aimant », corps constitués en majeure partie de fer, et qui jouissaient de la curieuse propriété d'attirer ce métal. On connut bientôt le moyen d'obtenir, par contact et frottement, des aimants artificiels, en acier, jouissant des mêmes propriétés que l'aimant naturel. On découvrit qu'il existait deux magnétismes, de même qu'il existe deux électricités, qu'un aimant possède deux pôles où son action est le plus énergique ; qu'abandonné en équilibre à lui-même, un tel corps prend invariablement une direction qui est à peu près celle du nord au sud. On s'aperçut alors que lorsque l'on met deux aimants en présence, les pôles qui tendent à se diriger d'un même côté, soit vers le nord, soit vers le sud, se repoussent, tandis que les pôles de valeur contraire s'attirent. Ces analogies firent rapprocher les phénomènes du magnétisme de ceux de l'électricité statique. L'étude de l'électricité dynamique devait accentuer ce rapprochement.

Cette étude date de l'invention de la pile. Si l'on met dans un liquide acidulé deux plaques de métaux différents, dont l'un est attaqué par ce liquide tandis que l'autre reste intact, et que l'on réunit par un fil métallique les deux plaques, on s'aperçoit qu'un courant parcourt ce fil d'une manière continue, et que si, par exemple, l'on interrompt ce circuit en un point quelconque, il s'y produit une étincelle, non plus momentanée comme dans les phénomènes de l'électricité statique, mais permanente. On en conclut que l'un des métaux est électrisé positivement et l'autre négativement, et qu'une décharge continue, ou courant, passe de l'un à l'autre.

L'examen des propriétés des courants a définitivement rattaché l'étude du magnétisme à celle de l'électricité. Le voisinage d'un courant suffit à dévier l'aiguille aimantée ; et, d'autre part, lorsque l'on fait passer un courant en spirale autour d'un morceau de fer ou d'acier, il s'aimante immédiatement.

L'observation des phénomènes de l'induction (v. ce mot) a étendu beaucoup le champ des recherches et l'on est porté à attribuer à l'électricité le rôle de beaucoup le plus considérable parmi les agents naturels. Une théorie récente, et dans le détail de laquelle il est impossible d'entrer, fait même de la lumière et de la chaleur des phénomènes d'induction électrique.

Electrolyse. On appelle ainsi le phénomène de la décomposition chimique d'un corps composé, sous l'influence d'un courant électrique.

Lorsque l'on fait passer un courant dans de l'eau légèrement acidulée, les éléments constitutifs de ce corps se séparent; l'oxygène se rend au pôle positif et l'hydrogène au pôle négatif. De même les oxydes métalliques sont décomposés sous l'action de l'électricité; le métal se dépose sur le pôle négatif ou cathode, et le radical de l'acide se porte au pôle positif ou anode. Cette propriété est utilisée dans la galvanoplastie.

Electrolyte. Nom donné au corps soumis à l'action de l'électrolyse ou capable d'être décomposé par un courant.

Électrode. Extrémités d'un conducteur électrique par lesquelles un courant pénètre dans un corps ou en sort.

Endosmose. (Voir Osmose.)

Emeraude. Pierre précieuse, diaphane, verte, composée par un double silicate coloré par de l'oxyde de chrome.

Epure. Dessin géométrique et achevé (par opposition à croquis) destiné à représenter rigoureusement le détail d'un corps, d'un édifice, d'une machine, etc.

Etain. Métal blanc, mou, très malléable, inoxydable à l'air.

Etat radiant. Quatrième état de la matière, découvert et étudié par le physicien anglais Crookes.

Lorsque l'on raréfie un gaz contenu dans une ampoule et qu'on pousse cette raréfaction jusqu'aux plus extrêmes limites du vide qu'il est possible d'obtenir avec les instruments actuels, sans naturellement pouvoir jamais réaliser le vide absolu, la matière infiniment ténue qui reste dans l'ampoule après l'opération, est dite à l'état *radiant*.

Elle jouit dans ces conditions de propriétés curieuses et jusqu'à présent peu expliquées.

Ether. Milieu hypothétique, nécessaire à la conception phy-

sique du Monde, sur la nature duquel on ne sera jamais fixé. On suppose que l'espace qui sépare les atomes est rempli par une matière infiniment élastique, sans poids et sans forme : elle sert à transmettre l'énergie vibratoire. C'est cette matière qu'on dénomme éther.

Exosmose. (Voir Osmose.)

Fil induit. (Voir Induction.)

Fil inducteur. (Voir Induction.)

Fluor. Le fluor est un gaz jaune verdâtre, qu'on rencontre dans la nature à l'état de fluorure de calcium.

Fluorescence. Changement qui se produit dans la lumière des rayons réfléchis par certaines substances.

Fusion. Passage d'un corps solide à l'état liquide par la chaleur. Le point de fusion d'un même corps se fait toujours à la même température.

Induction. On appelle phénomènes d'induction les phénomènes électriques développés dans un corps ou un circuit par le voisinage d'un autre corps électrisé ou d'un courant.

1^o En électricité statique : lorsque l'on approche un conducteur d'un corps chargé d'électricité, on s'aperçoit que ce conducteur s'électrise immédiatement : la partie la plus rapprochée se charge d'électricité de nom contraire à celle du corps qui l'influence, et l'autre extrémité se charge d'électricité de même nom.

2^o En électricité dynamique : lorsque, dans le voisinage d'un circuit fermé, dit circuit induit, s'établit un courant, dit courant inducteur, ce circuit est traversé lui-même par un courant de sens contraire. Lorsque le courant inducteur cesse, il se développe dans le circuit induit un nouveau courant, de même sens que l'inducteur. Les courants du circuit induit sont instantanés et ne durent pas.

Le rapprochement ou l'éloignement d'un aimant développent dans un fil les mêmes phénomènes d'induction qu'un courant inducteur.

C'est sur ces propriétés que sont fondés les principes des machines d'induction (machine de Clarke, machine de Gramme), et de la bobine de Ruhmkorff.

Interférences. Quand deux mouvement vibratoires s'exer-

cent le long d'un même axe, soit en sens contraire, soit dans le même sens, mais avec des longueurs d'onde différentes, chaque molécule, sollicitée par les deux mouvements, tend à les exécuter en même temps, et ces influences s'ajoutent ou se contrarient : il peut donc arriver qu'en certains points, les deux mouvements se neutralisent et qu'une molécule reste immobile. Ainsi deux sons très voisins, en se mélangeant, peuvent produire des silences (phénomène des battements) ; deux lumières, en se rencontrant, peuvent produire de l'obscurité (expérience de Fresnel).

Ion. Lorsqu'un corps est soumis à l'électrolyse (voir ce mot), on donne le nom d'ion aux molécules dissociées par le courant. Faraday, qui a inventé ce terme, appelait anion la molécule qui se dirige vers le pôle positif, et cation celle qui se dirige vers le pôle négatif.

Ivoire. Substance osseuse qui constitue les dents de certains animaux. L'ivoire commercial provient des défenses d'éléphant.

Laiton. Alliage de cuivre jaune et de zinc, plus dur que le cuivre et plus malléable que le zinc.

Larve. Premier état de l'insecte après sa sortie de l'œuf. La larve se transforme en une chrysalide qui donne naissance au papillon.

Lentille. Verre taillé en forme de lentille. Ce terme s'appliquait d'abord à tout verre taillé de telle manière que les rayons lumineux, après l'avoir traversé, convergeaient en un point : ainsi sa surface était convexe. Dans la suite, on a désigné du même nom des verres à surface concave, qui font diverger les rayons lumineux.

Longueur d'onde. (Voir Mouvement vibratoire.)

Melena. Nom donné aux évacuations sanguines.

Médiastin. Cloison membraneuse qui divise la cage thoracique en deux parties, l'une droite, l'autre gauche.

Mercure. Le mercure est un métal liquide à la température ordinaire, solide à -40° et bouillant à 357° .

Métalloïdes. Parmi les 80 corps simples que l'on connaît, il en est 16 qui jouissent de propriétés communes : ils n'ont

pas l'aspect métallique et forment par combinaison des corps appelés acides : on les nomme des métalloïdes

Métaux. Les autres corps simples présentent un aspect spécial métallique, sont malléables au marteau, et ductiles à la filière. Bons conducteurs de la chaleur et de l'électricité, ils sont employés pour faire des chaudières et des fils télégraphiques. Ils se combinent avec l'oxygène pour former des oxydes. Cette distinction de corps en métaux et métalloïdes est purement arbitraire et ne répond à aucune réalité absolue : il faut nécessairement classer les connaissances humaines pour les enseigner. Ces classifications n'ont pas d'autre valeur.

Microbes. (Voir Bactéries.)

Milieux de l'œil. L'œil est un organe dont la finalité est de faire parvenir au contact des bâtonnets nerveux de la rétine les impressions lumineuses. Il est donc accommodé de telle manière que la rétine qui mesure quelques millimètres puisse embrasser un champ spatial beaucoup plus grand. Les rayons lumineux convergent vers la rétine grâce à une lentille biconvexe, appelée *cristallin*. En avant et en arrière du cristallin, le globe oculaire est rempli par une sérosité très transparente, permettant le passage des rayons et dénommée humeur vitrée et humeur aqueuse. Ces milieux de l'œil sont constitués par l'humeur vitrée, l'humeur aqueuse, et l'humeur cristalline.

Mouvement vibratoire. Supposons une série d'éléments matériels disposés en chapelet dans une direction déterminée ; ces éléments ne sont ni complètement indépendants les uns des autres, ni indissolublement et rigidelement unis entre eux (comme dans une barre de métal, par exemple) : dans ces conditions supposons que l'on imprime un mouvement quelconque au premier de ces éléments : le second sera influencé par ce mouvement, et l'exécutera à son tour, mais avec un léger retard sur le premier ; de même le second élément influencera le troisième, le troisième le quatrième et ainsi de suite, toujours avec le même retard. Il arrivera donc, d'une part, que tous les éléments de la série matérielle considérée exécuteront le mouvement imprimé au premier, et, d'autre part, que, les retards s'additionnant, on pourra toujours trouver le long de ce cha-

pelet un élément se trouvant dans une position déterminée, quelle que soit d'ailleurs celle où se trouve le premier. Ainsi, lorsqu'on envisage toute la série, on y trouve, dans un même instant de la durée, réalisés côte à côte sur une certaine longueur, la succession complète de tous les états qu'un même élément prend tour à tour en exécutant individuellement son mouvement.

La longueur sur laquelle se trouvent ainsi reproduites toutes les situations possibles des éléments, et qui est limitée par deux d'entre eux se trouvant également dans la même position, s'appelle la *longueur d'onde*.

On appelle *vitesse* du mouvement vibratoire la distance qui sépare l'élément mis en mouvement le premier et celui qui ne commence à s'agiter qu'une seconde après.

Le mouvement vibratoire peut donc être considéré aussi comme le mouvement d'un mouvement, qui se propage par influences successives dans un sens quelconque.

Ce mode de mouvement est très répandu dans la nature. On en voit des exemples dans la propagation des rides à la surface de l'eau, dans la transmission des balancements imprimés à une corde assez longue, dans la marche des animaux inférieurs (vers, myriapodes); le son, la chaleur, la lumière, sont des mouvements vibratoires.

Molécules. La molécule est un édifice d'atomes. Deux ou plusieurs atomes de corps simple qui s'unissent pour former un corps composé constituent une molécule.

Narcotiques. Substances médicamenteuses qui agissent sur le système nerveux et provoquent le sommeil: l'opium en est le type.

Nébuleuse terrestre. Laplace a supposé que la matière qui constitue aujourd'hui notre système planétaire n'était pas, au début, agrégée en un certain nombre de mondes distincts. Elle formait une masse désagrégée évoluant dans l'espace à la manière de fines gouttelettes d'huile tournant dans une bouteille d'eau très secouée. Par ralentissement et par refroidissement, ces gouttelettes se réunissent jusqu'à former un certain nombre de masses indivises. Ainsi se sont constitués la terre et les mondes qui gravitent dans l'orbite céleste.

Nodosités d'Heberden. Nom donné aux déformations osseuses des doigts chez les sujets rhumatisants.

Nymphe. Etat intermédiaire de l'insecte quand il a cessé d'être larve et qu'il n'est pas encore insecte parfait.

Oeil-de-chat. Nom vulgaire du corindon nacré. C'est une pierre précieuse d'un aspect gris verdâtre spécial.

Or. Corps simple, métal précieux parce qu'il est assez rare et qu'il s'oxyde difficilement à l'air.

Orbite. Cavité hémisphérique osseuse qui renferme le globe de l'œil.

Os. Tissu solide qui forme la charpente des animaux vertébrés.

Osmose. Phénomène qui se produit lorsque deux liquides sont séparés par une cloison poreuse ou une membrane animale, et qui consiste en ce qu'il s'opère un mélange des deux liquides. Si nous partageons un vase en deux compartiments par une cloison poreuse et que nous mettions à droite de l'eau sucrée, à gauche de l'eau pure, nous verrons au bout de quelque temps que le niveau du liquide, qui, au début, était le même dans l'un et l'autre compartiment, se sera modifié: il sera abaissé à gauche, et élevé à droite. De l'eau pure a donc filtré à travers la membrane poreuse vers le réservoir d'eau sucrée. Cependant, en goûtant l'eau pure du réservoir de gauche, nous nous apercevrons qu'elle est sucrée. En même temps que l'eau pure pénétrait l'eau sucrée, l'eau sucrée pénétrait donc aussi l'eau pure, mais avec une force bien moindre puisque la quantité d'eau sucrée a augmenté tandis que la quantité d'eau pure a diminué.

On appelle *endosmose* le transport du liquide qui passe le plus rapidement et *exosmose* le transport du liquide qui passe le moins rapidement.

L'*osmomètre* est l'appareil que nous avons décrit.

Ostéite. Inflammation des os.

Oxigène. Corps simple gazeux, découvert par Lavoisier dans l'air atmosphérique, cause générale de la combustion, et par conséquent de la respiration qui est une combustion des tissus de l'organisme. Il forme le cinquième en volume de l'air atmosphère.

- Palpitation.** Précipitation des battements du cœur perçue par le malade.
- Paraffine.** Mélange d'hydrocarbures solides et transparents qui restent comme résidu lorsqu'on distille le pétrole ou les huiles.
- Percussion.** Méthode d'investigation médicale qui consiste à frapper avec un marteau léger ou le doigt sur le thorax pour se rendre compte du son émis. Suivant la résonnance ou la matité, on peut penser que le tissu pulmonaire, normalement sonore, est normal ou au contraire ne contient pas d'air.
- Périostite.** Inflammation de l'enveloppe des os du périoste.
- Perle.** Concrétion brillante, dure, arrondie, qui se forme dans certains coquillages, par extravasation de la nacre.
- Permanganate de potasse.** Combinaison d'acide manganique et de potassium qui se présente sous la forme de cristaux presque noirs. En solution, il est rouge violacé.
- Pétrole.** Carburé d'hydrogène. Huile combustible que l'on obtient par distillation de la houille, et que l'on trouve dans la nature, à l'état libre.
- Pharynx.** Cavité formant l'arrière-bouche et la partie supérieure de l'œsophage.
- Phosphate de chaux.** Sel produit par la combinaison de l'acide phosphorique et de la chaux. Il entre dans la constitution des os.
- Phosphore.** — Corps simple, lumineux dans l'obscurité.
- Phosphorescence.** Propriété que possèdent certains corps de dégager de la lumière dans l'obscurité, sans chaleur ni combustion sensibles. Cette propriété n'est pas spéciale au phosphore. Le terme qui la signifie dérive de ce corps simple parce qu'il est le premier sur lequel on l'a observé. Certains animaux sont phosphorescents : le ver luisant et certaines bactéries dont l'accumulation provoque la phosphorescence de la mer.
- Photomètre.** Appareil destiné à mesurer l'intensité d'une source lumineuse. Il se compose essentiellement d'un papier huilé que l'on éclaire par moitié et en arrière au moyen d'une lampe à huile à débit constant dont l'intensité est prise comme terme de comparaison. Derrière l'autre moitié

du papier et sur une ligne perpendiculaire à ce papier on éloigne ou on approche la source lumineuse dont on se propose d'évaluer l'intensité, et qui est séparée de la lampe primitive par une cloison. Suivant que cette source de lumière est en avant ou en arrière de la lampe fixe, son pouvoir éclairant est moins ou plus grand que celui de cette lampe. Cet appareil est très approximatif.

Phtisie. Maladie caractérisée par la culture dans le poumon de bactéries spéciales qui déterminent des abcès, font disparaître le tissu pulmonaire, et empoisonnent le malade.

Pile. Instrument de physique destiné à produire de l'électricité. Il est basé sur ce fait que certains sels au contact d'un métal se décomposent en produisant de l'électricité.

Plaque sensible. Plaque de verre sur laquelle est étendue une couche de gélatino-bromure d'argent qui se décompose par la lumière (Voir Cliché.)

Plaque voilée. Plaque sensible qui a été exposée à la lumière diffuse.

Platine. Métal précieux, blanc, encore moins oxydable que l'or.

Platincocyanure de baryum. Cristal vert, fluorescent sous l'influence des rayons X.

Pleurésie. Inflammation de la plèvre qui se caractérise anatomiquement par un épanchement plus ou moins abondant de liquide dans la cavité pleurale, et par un épaissement des deux feuillets de la plèvre.

Plomb. Métal commun, très facilement oxydable et très mou.

Polarisation. L'hypothèse la plus généralement admise sur la nature intime de la lumière suppose que ce phénomène est produit par un mouvement vibratoire des molécules de l'éther, mouvement très rapide et propagé avec une grande vitesse dans une direction rectiligne.

Mais, le long de l'axe d'un même rayon lumineux se transmet, non pas un seul mouvement vibratoire, mais des quantités innombrables de mouvements, différents par leur longueur d'onde, et une même molécule, sollicitée en tous sens par cette infinité de mouvements, décrit, non pas une simple oscillation, mais en réalité une courbe très compliquée.

Dès lors, supposons qu'en un point quelconque de sa

marche, un rayon lumineux pénètre dans un corps où la constitution de l'éther serait telle que les molécules ne pourraient plus se mouvoir que dans un seul plan; toutes les forces qui sollicitaient la molécule dans toutes les directions seront annulées, sauf une, et le rayon lumineux continuera à se propager, mais complètement simplifié, car les molécules ne vibreront plus que dans un seul plan, de part et d'autre de l'axe du rayon, et non dans tous les plans autour de cet axe.

Un tel rayon est dit *polarisé*.

On obtient dans les expériences de l'optique physique la lumière polarisée en faisant tomber un rayon sur un cristal jouissant de la propriété de la biréfringence (spath d'Islande ou tourmaline). En traversant ce cristal, le rayon est divisé en deux rayons, polarisés tous deux, mais dans des plans différents. Lorsqu'un rayon polarisé tombe de nouveau sur un spath d'Islande, il est ordinairement *éteint*, c'est-à-dire qu'il ne peut plus traverser le corps. En effet, ne vibrant que dans un seul plan, et devant pénétrer une substance qui ne permet la vibration lumineuse que dans un plan déterminé, il faudrait, pour qu'il pût la traverser, que les deux plans coïncidassent exactement.

On peut également polariser la lumière par réflexion, en la faisant tomber avec une incidence convenable sur un miroir.

En résumé, un rayon de lumière polarisé est un rayon simple. Mais si ce rayon est de lumière blanche, il est encore composé d'une infinité de mouvements élémentaires de couleurs différentes. On n'obtiendrait un mouvement lumineux unique qu'en polarisant un rayon de lumière rouge, par exemple, au sortir d'un prisme.

Poumon. Visère contenu dans la cage thoracique et au niveau duquel le sang vient prendre l'oxygène de l'air pour se débarrasser de son acide carbonique.

Pression atmosphérique. Pression exercée à la surface des corps par la colonne d'air atmosphérique. (Voir Atmosphère.)

Prolifération cellulaire. Production de tissus nouveaux par le fait de la division des cellules. (Voir Cellule.)

Quartz. — Cristal de silice pure.

Réflexion. Changement de direction que subit la lumière lorsqu'elle est arrêtée et renvoyée par une surface polie.

Réfraction. Changement de direction que subit la lumière en passant d'un milieu dans un autre.

Rétine. Surface sensible du fond de l'œil, constituée par les terminaisons nerveuses du nerf optique (bâtonnets) et sur laquelle les images des objets viennent se peindre après qu'elles ont été réfractées à travers la cornée, le cristallin et les humeurs de l'œil.

Rhéostat. Appareil au moyen duquel on varie l'intensité d'un courant électrique.

Rubis. Pierre précieuse, transparente, couleur de sang.

Schéma. Figure symbolique et simplifiée, destinée non à représenter le détail et la réalité d'un objet, mais à en faire saisir d'un seul coup d'œil l'ensemble abstrait et l'enchaînement des parties essentielles. Les schémas sont d'une grande utilité pour donner plus de netteté et de précision à une analyse théorique ou à une description scientifique.

Sel gemme. Etat naturel du chlorure de sodium que l'on trouve en grande quantité dans les terrains jurassiques et crayeux. (Voir Chlorure de sodium.)

Sels métalliques. On donnait autrefois le nom de sels aux corps cristallisables qui présentaient quelque ressemblance avec le sel marin ou chlorure de sodium. Aujourd'hui on définit les sels en disant que ce sont des corps qui résultent de la combinaison d'un acide et d'un métal.

Ces sels sont décomposés par le courant électrique : le métal est mis en liberté au pôle négatif et le radical acide se porte au pôle positif. (Voir Electrolyse.)

Sélénium. Métalloïde solide, d'un brun rouge que l'on extrait des minerais sélénifères.

Selle turcique. Enfoncement de la partie supérieure de l'os du sphénoïde, qui fait partie de la base du crâne.

Silhouette. Dessin d'une teinte uniforme, dont le bord se détache à la manière d'une ombre. Ce mot, passé dans la langue, était le nom d'un contrôleur des finances de Louis XV, qui, par ses opérations malheureuses, fut l'objet des railleries des Parisiens. On en arriva à désigner ainsi tout ce qui est imparfait et délabré.

Silicate d'alumine et de lithine. Sel double formé par la combinaison de l'acide silicique avec l'aluminium et le lithium. Les silicates d'alumine constituent l'argile et le kaolin.

Solidification. Passage d'un corps de l'état liquide à l'état solide. La solidification est toujours le résultat d'un refroidissement : il n'y a pas d'autre moyen, pour solidifier un corps, que de le refroidir; de même que, pour le faire fondre, il faut lui donner de la chaleur, le chauffer.

La solidification, pour un même corps, s'opère toujours à la même température. L'eau se solidifie à 0°.

Soufre. Le soufre est un corps simple qui existe, à l'état natif, dans certains terrains volcaniques, principalement en Sicile. Il est très répandu dans la nature, en combinaison avec les métaux, à l'état de sulfure.

Spath d'Islande. Cristal de nature calcaire, transparent, qui jouit de la propriété dite « biréfringence ». Lorsqu'un rayon lumineux tombe sur ce corps, il est décomposé en deux rayons réfractés qui suivent des directions différentes : l'un est dit rayon *ordinaire*, et l'autre rayon *extraordinaire*. Ces rayons sont polarisés (voir ce mot).

Il en résulte que si l'on regarde un corps quelconque à travers un spath, on le voit double.

Staphylocoques. Microbes ayant la forme de chapelets, de chaînettes, et qui sont les agents des suppurations cutanées (furoncles, anthrax, phlegmons) et de l'inflammation des os.

Streptocoques. Microbes qui sont les agents de certaines angines associées à la diphtérie, de l'érysipèle et de l'infection puerpérale.

Sulfate de quinine. Sel formé par l'union de l'acide sulfurique et du principe actif de l'écorce de quinquina. C'est un corps blanc, de saveur amère, dichroïque en solution, très employé en médecine pour lutter contre les fièvres et en particulier contre les fièvres intermittentes.

Sulfure de carbone. Liquide incolore, d'une odeur pénétrante, formé par la combinaison du carbone avec l'acide sulfhydrique. Il dissout le caoutchouc, les graisses et le phosphore.

Tellure. Métalloïde.

Thorax. (Voir Cage thoracique.)

Tissu. (Voir Cellule.)

Tourmaline. — La tourmaline est un silicate de chaux, magnésie, etc., contenant de l'acide borique et un peu de fluor. Elle est tantôt incolore, tantôt plus ou moins teintée de rouge, vert, violet, jusqu'au noir. Dans certains cas, elle présente deux couleurs. Elle est opaque ou transparente. Ce cristal jouit de la propriété de la biréfringence comme le spath (voir ce mot). Mais il doit à sa coloration de pouvoir, dans certains cas, éteindre le rayon ordinaire.

Tuberculose. Maladie générale causée par une bactérie décrite par Koch : elle affecte les formes pulmonaire (phtisie), articulaire (tumeur blanche, coxalgie), vertébrale (mal de Pott), cutanée (lupus).

Urates. Substances organiques formées par la combinaison du potassium ou du sodium avec l'acide urique. Ils existent dans l'urine et entrent dans la constitution des calculs.

Vaporisation. On donne ce nom au phénomène de la transformation d'un liquide ou d'un solide en gaz ou vapeur, sous l'influence de la chaleur. L'intensité de la vaporisation dépend de la température où est le corps, de la pression qui s'exerce sur lui et de la saturation de l'atmosphère où se répand sa vapeur.

Pour tout corps, il existe une température déterminée au-dessous de laquelle il n'émet pas de vapeur, et au-dessus de laquelle il ne peut exister qu'à l'état de vapeur, quelle que soit d'ailleurs la pression. Cette dernière température s'appelle le *point critique*.

Verre. Corps solide, transparent, que l'on obtient en soumettant à la fusion un sable siliceux mêlé de potasse ou de soude.

Verre d'urane. Qualité spéciale de verre de couleur jaune verdâtre, dans la composition duquel entre l'oxyde d'urane.

Vibron cholérique. Bacille en forme de virgule auquel on attribue la cause du choléra.

Vide. Le vide serait un espace complètement dénué de

toute matière, dans quelque état qu'elle puisse se trouver. Les philosophes atomistes estiment que les corps sont formés par des corpuscules séparés les uns des autres et disséminés au sein du vide de l'étendue. L'existence du vide dans l'univers a été souvent contestée. Quelle que soit d'ailleurs la théorie adoptée, cette question ressort plutôt du domaine de la philosophie que de celui de la physique. Dans la science, on est naturellement conduit à supposer l'existence du vide en présence de la propriété qu'ont les corps de se dilater et de se comprimer, ce qui ne pourrait être s'ils étaient absolument pleins, sans interstices entre leurs éléments.

On appelle aussi *vide*, en physique, l'état de raréfaction d'un gaz soumis à l'action d'une machine pneumatique. Ce vide n'est jamais absolu.



TABLE DES MATIÈRES

INTRODUCTION

Histoire anecdotique d'une découverte. — Savant et inventeur. — M. Röntgen et M. Edison..... 5

LA LUMIÈRE

Ses sources. — Sa composition. — Rayons lumineux, calorifiques, actiniques. — Relativité de la transparence. — Les mouvements vibratoires. — Matière et mouvement. — L'éther et la lumière. — Propagation et longueur d'onde. — Lumière et électricité. — Rayons électro magnétiques. — Radiations X : leur place. — Phosphorescence et fluorescence..... 11

LES DÉCHARGES ÉLECTRIQUES

DANS LE VIDE.

Histoire anecdotique du tube de Gessler. — Le tube de Gessler. — Le vide de Crookes et de Hittorf. — Les rayons cathodiques et les expériences de Crookes. — Le quatrième état de la matière : théorie du bombardement moléculaire. — Propriétés des rayons cathodiques. — Phénomènes des rayons cathodiques. — Phénomènes fluorescents. — Rayons de Lénard. — Rayons de Wiedemann..... 20

LES RAYONS DE ROENTGEN

Leurs propriétés ; leurs caractères. — Le mémoire de Roentgen. — Travaux postérieurs. — Action des rayons X sur la rétine. — Les sources de rayons X.. 43

LES RADIATIONS VOISINES

Les rayons de Becquerel. — La lumière noire..... 70

APPAREILS EMPLOYÉS

EN RADIOGRAPHIE ET EN RADIOSCOPIE.

Sources d'électricité : les piles ; les accumulateurs ; les usines. La bobine de Ruhmkorff. — Le tube de Crookes. Appareils à faire le vide : machine pneumatique ; pompe à mercure. — Altération des tubes de Crookes : le moyen d'y remédier. — La photographie : plaques sensibles ; développement ; épreuves. — Comment on dispose les appareils pour radiographier. — La radioscopie : les écrans. — La lorgnette humaine de M. Séguy..... 79

NOUVEAU PROCÉDÉ DE RADIOGRAPHIE..... 108

CONDENSEUR DE RAYONS X..... 110

USAGES MÉDICAUX DES RAYONS X

Transparence du corps humain. — Diagnostic de la pleurésie. — Diagnostic de la tuberculose. — Diagnostic du rhumatisme chronique. — Diagnostic des calculs biliaires et néphrétiques. — Diagnostic de la grossesse. 112

USAGES CHIRURGICAUX

ET ANATOMIQUES.

Les corps étrangers. — Détermination de la position d'une balle dans le crâne et dans la jambe. — Les études anatomiques. — Les accidents causés par les rayons X..... 127

RADIOTHÉRAPIE

Avivement osseux. — Traitement de la tuberculose. — Traitement du cancer. — Action sur les bactéries... 142

LE MERVEILLEUX PAR LES RAYONS X

Une séance de spiritisme..... 149

APPLICATIONS VARIÉES, FANTAISIES

Les rayons X douaniers. — Moyen de reconnaître les pierres précieuses. — Enregistrement photographique des effluves qui se dégagent des extrémités des doigts et du fond de l'œil. — La phosphorescence des vers luisants. — Les rayons X devant les tribunaux. — L'examen des engins anarchistes. — Les falsifications alimentaires. — Les défauts d'homogénéité des métaux. — Radiographies des fleurs et des fruits.... 154

GLOSSAIRE..... 167

